PRESENCIA

MATUTINO FUNDADO EL 28 DE MARZO DE 1952

AÑO XXIII-N° 5.849- LA PAZ, BOLIVIA, LUNES 16 DE SEPTIEMBRE DE 1974- 12 PAGINAS- $b. 2,00

Fábrica inaugurada oficialmente ayer

Tractores bolivianos abren una nueva etapa industrial

Una etapa de gran desarrollo industrial se ha iniciado con la puesta en marcha, en forma oficial, de la Fábrica Nacional de Tractores y Motores, FANATRAM, ubicada en Cochabamba sobre la carretera a Quillacollo, cuya producción atenderá un mercado que hasta ahora era cubierto por la importación. Esta fábrica permite ahora movilizar a numerosas otras industrias, crear nuevas con la consiguiente apertura de fuentes de empleo y alentar la mecanización y modernización de sistemas de trabajo de las labores agrícolas.

Esa planta industrial bendecida por el Obispo de Cochabamba, Mons. Armando Gutiérrez Granier, fue oficialmente inaugurada ayer por el Ministro de Industria y Comercio, Cnl. Miguel Ayoroa Montaño, quien representó al Presidente Hugo Banzer Suárez, que retornó a La Paz al mediodía, después de concurrir al desfile militar realizado en el Estadio "Félix Capriles", de aquella ciudad.

Después de izados los pabellones boliviano y argentino el Ministro Miguel Ayoroa señaló los propósitos del gobierno para impulsar en forma acelerada el desarrollo nacional en todos sus campos. Destacó la cooperación que recibe el país de naciones amigas, como la Argentina, que hace posible el cumplimiento de los programas de desarrollo.

Por su parte, el Embajador de la Argentina, Carlos Alberto Zalazar, destacó la cooperación de su país al desarrollo boliviano, como una demostración sincera y leal de su amistad por Bolivia.

FANATRAM es una empresa binacional que producirá tractores agrícolas FIAT. Nuestro gobierno convocó a los representantes de las marcas internacionales de tractores agrícolas para la instalación de una planta de tractores en el país. Tal convocatoria obedecía al hecho de que dentro del área del Pacto Andino se había asignado a Bolivia la instalación de una fábrica productora de tractores, Bolivia encontró, así, la ocasión de instalar una fábrica ensambladora y producir un moderno instrumento de trabajo, fabricado en Bolivia, para ponerlo en manos del campesinado nacional.

Bolivia, asimismo, se ha convertido en el tercer país latinoamericano, después de Argentina y Brasil, en el que se establece un complejo industrial FIAT, en sociedad mixta con capitales nacionales, en momentos en que el mercado latinoamericano precisa de esa maquinaria y de esos establecimientos industriales para su desarrollo.

Sobre estos aspectos se refirió el Gerente de FANATRAM, Lic. Luis Machiavello, quien advirtió sobre el hecho de "que sería más fácil, y desde luego, más lucrativo para ciertos intereses, el seguir importando tractores con un considerable drenaje de divisas extranjeras y sin traer a Bolivia ni la tecnología, ni la experiencia, ni el capital indispensable para sentar las bases de una industria propia y soberana".

En su discurso el Lic. Machiavello, como hechos y cifras principales, señaló que hasta fines de este año FANATRAM habrá producido lo previsto en el contrato, en 1975 se producirán 350 tractores y en 1976 la producción alcanzara a 480 unidades o más si el mercado así lo requiere. Esto en lo que al mercado interno se refiere, existiendo, empero, la seguridad de que, si las gestiones que se realizan en el Pacto Andino tienen éxito, se abrirán mercados en varios países sudamericanos, lo que significará una exportación aproximada de 6.000 unidades anuales, con un ingreso de divisas estimado de 60 millones de dólares para Bolivia.

LA FABRICA

FANATRAM S.A. ha producido más de una treintena de tractores de tres tipos, a un costo estimativo entre 4.500 y 11.000 dólares, que han sido ya vendidos y que trabajan actualmente en zonas de Cochabamba, Santa Cruz, y Tarija. Con una superficie cubierta de 1.620 metros cuadrados, en esta primera etapa de producción dispone de una planta ensambladora moderna y completa. Cada tractor requiere de unas 3.500 piezas distintas, gran parte de las cuales se producen en Bolivia.

MAFUQUI, MACA, VANAPANAKU, SPINTBOL,

(Pasa a la página 5)

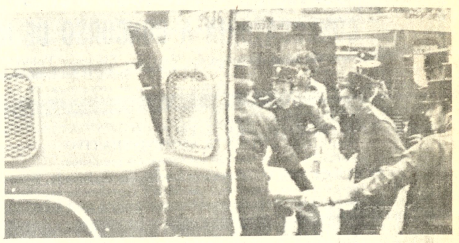

EXPLOSION EN UNA DROGUERIA.- París (15 (AP).- Policías sostienen una camilla donde yace una mujer víctima de la explosión de granada que mató esta tarde por lo menos una persona e hirió a unas 20 en el interior. Un cine está a la derecha (Radiofoto AP).

SE INICIA DESARROLLO INDUSTRIAL.- El Gerente de FANATRAM, Lic. Luis Machiavello, señaló las amplias perspectivas de la fábrica de tractores, en Cochabamba, para aumentar y diversificar la producción y ampliarla a nuevas líneas. El Obispo de Cochabamba, Mons. Armando Gutiérrez Granier, bendijo las instalaciones; el Ministro de Industria y Comercio, Cnl. Miguel Ayoroa, en representación del Presidente, inauguró la planta industrial y el Embajador Carlos Alberto Zalazar, de Argentina, destacó la contribución de su país al desarrollo del nuestro. Abajo, pueden apreciarse los tractores ya ensamblados. "Made in Bolivia".

Secuestrador hizo estallar en el aire a un avión vietnamita

Murieron 71 personas

PHAN RANG, VIETNAM DEL SUR, 15 (AP).- Un pirata aéreo detonó hoy dos granadas de mano a bordo de un avión de pasajeros de la Línea Air Vietnam cuando el piloto no accedió a su demanda de viajar a Hanoi, dijeron las autoridades. Murieron las 71 personas que viajaban en la aeronave.

Las autoridades agregaron que es el primer secuestro aéreo en la historia de la aviación con tan elevado número de víctimas.

El 20 de febrero, un joven hizo estallar granadas a bordo de un avión de Air Vietnam y mató a tres pasajeros después que la tripulación lo burló y aterrizó en Hue, en vez de aceptar su demanda de viajar a Hanoi.

La búsqueda de las víctimas de la explosión de hoy continuó toda la noche con faros, cerca de un campo minado. Los trabajadores de rescate han recuperado los restos de 57 pasajeros y siete tripulantes.

La lista de vuelo incluye al secuestrador, Le Duc Tan, que subió al avión en Da Nang; 58 pasajeros y ocho tripulantes vietnamitas; dos surcoreanos, un filipino y un francés.

Se sabe poco acerca del secuestrador que, según un informe, vestía uniforme de los paracaidistas survietnamitas.

Un funcionario del gobierno dijo que hizo estallar las granadas cuando el piloto del Boeing 727 se negó a cumplir su orden de viajar a Hanoi. El piloto se dirigió en cambio al sur y trataba de aterrizar en Phan Rang, 200 kilómetros al nordeste de Saigón, cuando estallaron las granadas.

El avión cumplía vuelo regular de Da Nang a Saigón.

Air Vietnam ha asumido una actitud intransigente frente a las demandas de piratas aéreos y ha ordenado a sus pilotos que no vuelen a Hanoi.

Los encargados de seguridad en Phan Rang dijeron que no habían sido informados del secuestro cuando el avión se acercó.

Testigos presenciales dijeron que el avión cruzó una vez sobre la pista, volvió describiendo un círculo y se inclinó mucho hacia un lado cuando se acercó de nuevo. Dijeron que escucharon una explosión y el avión cayó a tierra de frente.

El avión se estrelló a unos 200 metros de la pista y se incendió, dijeron las autoridades. Sólo la sección de cola quedó intacta.

Las autoridades dijeron que se recuperó la grabación de vuelo pero no se reveló por el momento su contenido.

Consideran a China como gran productor mundial de petróleo

NUEVA YORK 15 (AP).- China se une a las filas de los principales exportadores de petróleo del mundo y los japoneses esperan tener acceso al producto chino.

Barron's, el semanario financiero de Dow Jones, dijo hoy que la producción de China presuntamente ha ascendido a cerca de un millón de barriles diarios.

Señalando que tal cifra no confirmable debe ser tomada con precaución, Barron's añadió:

"El ascenso de China como fuente de petróleo crudo señala las limitaciones del cartel, de la Organización de Países Exportadores de Petróleo."

Maestros de la Argentina anunciaron nueva huelga

BUENOS AIRES, 15 (AP).- Los docentes de todo el país han anunciado su tercera huelga de este año, esta vez de dos días, para exigir mejores salarios, en tanto el gobierno soporta otros conflictos gremiales en su mayoría derivados de pedidos similares.

Los maestros, que están en abierto enfrentamiento con el Ministro de Educación, Oscar Ivanissevich también censurado por la conducción de la Universidad de Buenos Aires, han anunciado su huelga para el martes y miércoles próximo.

La huelga ha sido ratificada por la Confederación de Trabajadores de Educación de la República Argentina (CTERA) que representa, según se dice, a unos 300.000 educadores, casi la totalidad de los existentes en el país.

Los docentes piden la restitución de un régimen especial para sus jubilaciones y un sueldo mínimo inicial de 2.000 pesos (200 dólares), además de incrementos salariales generales, pero el gobierno no ha atendido sus reclamaciones.

A principios de año hicieron un paro de 24 horas, y el 4 y 5 de agosto otro de 48 horas, que ahora es seguido por otro de igual duración.

La notificación de la huelga coincide con el estallido de otros conflictos en el país a los que el gobierno no ha podido encontrar solución hasta el momento.

En la Provincia de Tucumán están en huelga los obreros de 14 de los 16 ingenios azucareros para reclamar un aumento salarial de 1.000 pesos mensuales. Las empresas han dicho que no pueden concederlo por impedirlo el denominado "pacto social".

El pacto social firmado el año anterior entre empresarios, estado y dirigentes de la Confederación General del Trabajo (CGT), impide aumentos unilaterales de precios y salarios. Sin embargo, los precios se dice han crecido más que los salarios.

Un dirigente de la propia CGT dijo el viernes que pedirán un reajuste de los sueldos.

Con miembros del FRELIMO

Gobierno de transición será instalado hoy en Mozambique

LOURENCO MARQUES, 15 (AP).- Mozambique estaba hoy en calma en la víspera de la instalación de un gobierno de transición dominado por el Frente de Liberación de Mozambique (FRELIMO).

Una década de cruenta guerra de guerrillas y una semana de conflictos raciales tocaban a su fin mientras el pueblo aguardaba la llegada a esta capital de los jefes del FRELIMO.

Un grupo de combatientes del FRELIMO está en viaje desde sus bases en las zonas central y norte de Mozambique. Aviones de la East African Airways han estado trayendo a los guerrilleros al aeropuerto local.

Un avión de la Aerolínea Zambia ha operado un servicio continuo entre la ciudad norteña de Tete y Lourenco Márques. Un tripulante declaró que la misión consiste en traer a la capital a 1100 militantes del FRELIMO.

Mientras los combatientes del FRELIMO eran conducidos en camiones del ejército portugués desde el aeropuerto a los cuarteles, eran vivados por multitudes de africanos apostados en las calles.

La población blanca de la capital, parte de la cual protagonizó esta semana hechos de violencia contra los africanos, parecía hoy en calma.

Manifestantes blancos dieron a conocer hoy su ira contra los que se opusieron a las conversaciones entre las autoridades portuguesas y el FRELIMO.

Los integrantes del Frente de Liberación de Mozambique (FRELIMO) fueron transportados por el Ejército portugués en grandes camiones desde el aeropuerto hasta los cuarteles que les servirá de prisión. Durante el trayecto fueron vivados y aclamados por las multitudes de africanos que se hallaban apostados en las calles de Lourenco Márques.

Terroristas dieron libertad a mujeres en esta madrugada

LA HAYA, 15 (LUNES) (AP).- Dos mujeres fueron liberadas en la madrugada del lunes de la embajada francesa donde estaban secuestradas por tres terroristas japoneses desde el viernes.

Pocos momentos antes de que salieran a la calle se encendió una luz en el edificio superior donde los terroristas han tenido como rehenes al embajador francés Jacques Senard y otras diez personas.

Se sabía que dos de ellas eran mujeres. La policía holandesa dijo en una declaración que sus nombres eran Bernardine Jacqueline Geerling, la telefonista de 22 años de la embajada, y Joyce Fleur, también de 22 años, secretaria del embajador.

PRIMER MINISTRO HOLANDES.- París (AP).- El Primer Ministro holandés Joop Den Uyl describe la situación en la embajada francesa en La Haya, al llegar con los dirigentes del Mercado Común, a la reunión que se realizó en el Palacio Elíseo. En la embajada están como rehenes, de terroristas japoneses, once personas (Radiofoto AP).

Colombia pide creación de un tribunal en Grupo Andino

Para zanjar diferencias que se presenten en la aplicación del Acuerdo de Cartagena

BOGOTA, 15 (AP).- Colombia solicitó la pronta creación de un Tribunal de Justicia Andino encargado de zanjar las controversias que se presenten en la aplicación del Acuerdo de Cartagena.

El Canciller Indalecio Liévano Aguirre dijo que problemas como el planteado por Chile al respetar las cláusulas de la decisión 24 sobre tratamiento común a los capitales extranjeros en la subregión andina "se podrían evitar en el futuro si existiera un órgano jurídico".

Señaló que "Colombia respaldará cualquier iniciativa para la creación del Tribunal de Justicia Andino", el cual ya se encuentra contemplado en un proyecto elaborado por la Junta del Acuerdo de Cartagena.

El proyecto está al estudio de los gobiernos de BOLIVIA, Colombia, Chile, Ecuador, Perú y Venezuela, signatarios del Acuerdo de Cartagena y se sabe que Colombia ha ofrecido a Bogotá como sede del tribunal.

De acuerdo con el proyecto, el tribunal tendría amplias facultades para fallar sobre casos específicos de violación del Acuerdo de Cartagena y sus disposiciones complementarias y estos veredictos tendrían carácter obligatorio para los signatarios del tratado.

Aunque en el pasado varios países han sido acusados de no respetar las disposiciones de la integración económica subregional, el caso más grave se ha presentado ahora cuando Chile ha sido señalado por sus otros cinco socios de "flagrantes violaciones" del espíritu del acuerdo y de la decisión 24.

Según la decisión 24, los países andinos deben establecer reglamentos internos para la inversión extranjera; restringir sus sectores de operación; obligar a las compañías internacionales que dominan sectores básicos de la economía a transformarse en empresas mixtas con un 51 por ciento de capitales nacionales, y restringir al 14 por ciento los reembolsos de utilidades.

Chile, a través del decreto 600, buscó alentar la inversión extranjera sin poner límite a los reembolsos de utilidades. La delegación chilena se retiró transitoriamente la semana pasada de la reunión de la comisión mixta del Acuerdo de Cartagena, máximo organismo del pacto, cuando su conducta fue enjuiciada por las demás naciones.

Aunque la delegación chilena se reintegró a las deliberaciones de la comisión que se celebra en Lima, se estima que la situación sigue siendo delicada. En opinión de expertos colombianos no hay sino dos soluciones: la supresión del decreto 600 por parte de Chile o la modificación del estatuto común para el tratamiento a los capitales extranjeros.

El Canciller Liévano Aguirre dijo que las dificultades porque atraviesa el Grupo Andino no son muy graves y celebró el hecho de que Chile continúe participando en las deliberaciones de la Comisión Mixta.

Cuatro nuevas demandas

Terroristas piden $us. 1.000.000 por libertad de embajador francés

LA HAYA, 15 (AP).- Tres terroristas japoneses que retienen a once rehenes en la embajada francesa anunciaron cuatro nuevas demandas, entre ellas el pago de un millón de dólares, dijeron hoy funcionarios japoneses.

Agregaron que los pistoleros solicitaron el dinero a las autoridades francesas "como compensación" por la detención y encarcelamiento de Yukata Furuya, un compañero de los terroristas arrestado en Francia pero traído a Amsterdam por solicitud de los tres que ocupan desde el viernes la Embajada francesa.

Estos han amenazado con dar muerte a sus cautivos, entre ellos al Embajador Jacques Senard y otras diez personas.

En sus nuevas demandas, los terroristas han solicitado que Furuya sea llevado de nuevo a París para recoger sus documentos, traído a Amsterdam a bordo del mismo boeing 707 con el mismo piloto y que sólo el aeropuerto Schiphol de Amsterdam sea usado para los vuelos.

Las demandas fueron cablegrafiadas por la embajada japonesa en La Haya a Tokio, donde la cancillería las difundió.

En París, el Primer Ministro Jacques Chirac dijo que la responsabilidad por la liberación de los rehenes radicaba exclusivamente en el gobierno holandés, y que el intercambio debería efectuarse en territorio de Holanda con la garantía de este país.

Añadió que Francia se negó a permitir la substitución de los rehenes franceses por otros nonacionales, como la tripulación de un avión que los terroristas exigieron para salir del país.

Chirac dijo que la posición de Francia ha permanecido inalterada desde el comienzo del episodio, pero su declaración fue difundida después de "una comunicación" entre él y el Primer Ministro Holandés Joop Den Uyl. No se dieron otros detalles.

El gobierno holandés había dicho en un principio que eran nueve los rehenes en la embajada, pero hoy indicó que son once y que su liberación era "mas bien cuestión de días que de horas".

Dijo que el nuevo cálculo se basó en informes policiales según los cuales once personas, que probablemente se encontraban en la embajada cuando comenzó el asalto, no habían regresado a sus hogares.

El gobierno dijo que los rehenes incluían a Senard, su secretaria, una telefonista, dos miembros de la embajada, un chofer de la embajada, un hombre de negocios francés, el chofer de este, y otras tres personas no identificadas.

Continuaban las negociaciones con los terroristas mientras la policía holandesa y comandos de la marina mantenían su cordón de seguridad en torno del moderno edificio de acero y vidrio.

"Hemos intentado enviarles alimentos pero lo han rechazado todas las veces y también se niegan a tratar nada acerca de las condiciones físicas", dijo un vocero policial de los terroristas. "Sólo se avienen a hablar de sus exigencias".

La embajada tiene una cocina bien provista, pero se desconocía si los terroristas tienen acceso a ella.

Furuya es miembro del Ejército Rojo Japonés que fue trasladado hoy de una celda de París al aeropuerto de Amsterdam, donde descendió esposado de un avión.

El Ejército Rojo fue el grupo responsable por la matanza en el aeropuerto de Tel Aviv, hace dos años, que costó la vida de 26 personas.

Furuya fue arrestado hace siete semanas en las afueras de París. La policía le confiscó 10.000 dólares en billetes falsificados, tres pasaportes adulterados y una nota en código con instrucciones para secuestrar a prominentes japoneses en Europa con la finalidad de forzar la liberación de revolucionarios japoneses.

Francia y Holanda estarían en fricción por caso de secuestro

LA HAYA, 15 (AP).- Los gobiernos holandés y francés aparentemente han asumido distintas políticas y podría haber surgido una fricción entre ambos a raíz de la retención a punta de pistola de once rehenes por miembros del ejército rojo japonés.

El gobierno holandés ordenó una censura sobre el caso mientras se llevan a cabo intensas negociaciones con los captores.

La orden fue dada cuando se produjeron declaraciones de los dos gobiernos que daban la impresión de que Francia presionaba para que se tomase acción mientras Holanda aparentemente estaba preparada para prolongar las conversaciones.

El Primer Ministro holandés Joop Den Uyl dijo esta noche que su gobierno había "tratado de liberar ilesos a todos los rehenes con la debida consideración hacia los procedimientos aceptables en casos como este".

Añadió que "el gobierno entiende que hay la necesidad de que se tenga información sobre la situación de los rehenes, la posibilidad de que sean liberados, la actitud de los terroristas y las responsabilidades así como las medidas tomadas por los gobiernos francés y holandés.

"Sin embargo, los anuncios sobre estos temas podrían, en este momento, complicar las negociaciones, por lo tanto pido comprensión, de que no se dará información hasta que la posición de los rehenes haga esto posible".

Previamente, las autoridades holandesas habían hecho una revisión sobre el número de rehenes retenidos bajo amenaza de muerte desde el viernes, de 9 a 11. Entre los cautivos se halla el embajador francés, Conde Jacques Senard.

El gobierno de París había dado una declaración en que hacía fuerte presión sobre los holandeses, responsabilizándolos por la liberación de los rehenes. La declaración pareció surgir del avalúo que hizo el jefe de información del premier, Gijs Van Der Wiel, de que una solución del caso sería "más bien de días en vez de horas".

Los terroristas ampliaron sus demandas hoy, incluyendo una en que pedían un millón de dólares, según funcionarios japoneses.

LICITACIONES * REMATES * CITACIONES * CONVOCATORIAS * LLAMAMIENTOS A PROPUESTAS * EDICTOS * COMUNICADOS

Arabia Saudita destinó 700 millones de dólares para compra de armamento

BEIRUT, 15 (AP).- Arabia Saudita, el gigante petrolero del Medio Oriente, ha destinado cerca de 700 millones de dólares a las compras de armas en todo el mundo para el arsenal de Egipto, dice hoy el periódico "Al Anwar".

El Rey Feisal quiere ayudar a Egipto a reponer el armamento perdido en la guerra de octubre con Israel, según el diario.

En una información de la ciudad saudita de Jedda, el periódico dice que una parte de esa cantidad ya ha sido gastada en negocios con varios países europeos.

Ciertas compras todavía están en la etapa de negociación, inclusive aviones Mirage de Francia, cazas Lightning, tanques y otro equipo de Gran Bretaña, armas ligeras de Bélgica, y tanques y otros pertrechos de los Estados Unidos, dice el diario.

Varios embarques de armas ya han llegado a Egipto.

Feisal actuó para ayudar a Egipto después que la Unión Soviética, durante dos décadas principal abastecedor de armas de Egipto, rehusó suministrarle aviones y equipo. El Presidente egipcio Anwar Sadat criticó severamente a Moscú por no entregar a Egipto las armas que necesitaba para reconstruir las unidades destruidas durante la guerra de octubre.

En un reciente discurso en público Sadat dijo que Egipto recibía armas de fuentes occidentales.

"Al Anwar" dice que pidió al ministro saudita de la Defensa, príncipe sultán Bin Abdel Aziz, que comentara la compra de armas por 700 millones de dólares de que se informa, pero el taciturno ministro contestó: "Creemos en el trabajo silencioso. No anunciamos nada. Hablar de esos asuntos perjudicaría nuestra causa".

El ministro elogió a Francia por su decisión de terminar el embargo de armas a países beligerantes en el Medio Oriente.

"Pero debemos ser realistas y aceptar el hecho de que Francia venderá armas a los árabes y a todo el mundo también. Sería poco realista de nuestra parte insistir en que Francia debe vender armas a nosotros solamente. Lo importante para nosotros es obtener una fuente adicional de armamento".

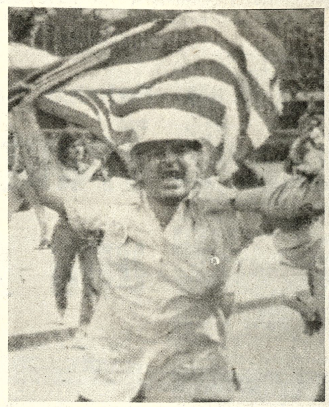

PROTESTA.-NEWARK 15 (AP).- Un portorriqueño agita una bandera norteamericana mientras protesta por la violencia con la que intervino la policía para reprimir una demostración en contra de la política de EE.UU. (Radiofoto AP).

Ratificó Venezuela

En seno de la OEA debe tomarse acuerdo sobre sanciones a Cuba

CARACAS 15 (AP).- Venezuela ratificó su criterio de que debe ser dentro de la Organización de los Estados Americanos (OEA) que se tome el acuerdo de suspender las sanciones vigentes contra Cuba, dejando a cada país en libertad de restablecer con esa isla sus relaciones diplomáticas y comerciales.

El gobierno del Presidente Carlos Andrés Pérez aclaró su posición en torno al caso cubano en un comunicado en el que señala que no tomará decisiones unilaterales.

El siguiente es el texto del comunicado:

"El Ministerio de Relaciones Exteriores desmiente de la manera más categórica la información transmitida por una agencia internacional, desde Washington, según la cual el gobierno de Venezuela propuso a varios países restablecer conjuntamente relaciones con Cuba, al márgen de los acuerdos vigentes del sistema interamericano, pero que Costa Rica se opuso con resolución.

"Al respecto, conviene aclarar que la posición del gobierno de Venezuela ha sido terminante y definida, en cuanto a su criterio de que debe ser dentro de la OEA que se tome el acuerdo de suspender las medidas vigentes actualmente contra Cuba, dejando a cada país en libertad de restablecer con este país, sus relaciones diplomáticas y comerciales.

"El sistema interamericano, inadecuado para nuestros tiempos, debe ser objeto de hondas transformaciones, sin lugar a dudas, pero entre tanto ellas se produzcan debe preservarse la vigencia jurídico-política del sistema.

"Habiendo sido Venezuela el país que solicitó la aplicación de las medidas contra Cuba actualmente vigentes, considera el gobierno nacional que es aún mayor su obligación para acatarlas mientras estén vigentes, al mismo tiempo que haciendo la revisión de la situación creada en aquella oportunidad, por lo demás de caracter transitorio, por cuanto su acción no podrá ni puede realmente ir más allá de las propias circunstancias que las motivaron.

"En ningún momento el gobierno nacional ha manifestado disposición para reiniciar con Cuba en forma unilateral, promoviendo el restablecimiento de dichas relaciones. Simplemente, ha expresado el gobierno de Venezuela, su preocupación por el deterioro creciente del sistema interamericano, que se ha puesto de manifiesto en las decisiones unilaterales adoptadas por varios países latinoamericanos en relación con el caso cubano.

"Dentro de este orden de ideas, hemos respaldado la iniciativa tomada por los gobiernos de Colombia y Costa Rica para ampliar la revisión de las medidas acordadas contra Cuba hace algunos años, todo lo cual fue objeto de un comunicado conjunto suscrito por los Cancilleres de Costa Rica y de Venezuela el día 29 de agosto del año en curso, el cual fue objeto de la mayor difusión.

"El gobierno de Venezuela coincide con la mayoría de los gobiernos de los países integrantes de la OEA, en el sentido de que en el curso de los últimos años se han venido creando nuevas y diferentes circunstancias internacionales así como el gobierno de Venezuela ha escogido también el criterio de que no persiste hoy en nuestro hemisferio condiciones imperantes para oportunidad en que la OEA adoptó las medidas que ahora creemos deben ser objeto de revisión especial por parte del órgano de consulta de la OEA.

"El gobierno nacional reprecisamente en razón de su propia y peculiar responsabilidad que Venezuela contrajo en aquella ocasión, debe apoyar esta revisión, en vista de las nuevas y favorables coyunturas mundiales y regionales existentes hacia la promoción de la paz.

Médicos de Nueva York exhortan a levantar apoyo económico a Chile

NUEVA YORK, 15 (AP).- Un comité de médicos locales publica hoy un anuncio en el "New York Times" en el que exhorta a los contribuyentes norteamericanos a poner fin al apoyo económico de los Estados Unidos a la junta militar chilena "hasta que se restablezcan las libertades humanas básicas".

El anuncio de más de media página acusa a la junta chilena de "arbitrariedades, torturas y ejecuciones" y especificamente "abusos contra trabajadores de la salud".

"Después de un año de salvajismo, sufrimientos y vergüenza, la ayuda norteamericana a la junta chilena prosigue. . .", dice. "¡ustes pueden ponerle fin ahora!".

El anuncio, firmado por el Comité de Emergencia para la Salvación de los Trabajadores chilenos de la Salud, incluye los nombres de unos 300 médicos en lo que describe como "una lista parcial de patrocinantes". Denuncia especificamente la ejecución de 65 profesionales chilenos y la detención de por lo menos otros 174.

Afirma que "el gobierno norteamericano ha reconocido a la junta, ha permanecido en silencio acerca de sus atrocidades y ha utilizado los dólares de los contribuyentes norteamericanos para aumentar la ayuda militar y económica para la dictadura militar chilena".

"Oficialmente prosigue nuestro gobierno no ve nada, no escucha nada, no hace nada. . .y emvía dinero. Es como si la ayuda militar y económica norteamericana se hubiese empleado para apoyar a los nazis, fundar la GESTAPO y mantener (los campos de concentración de) Avschwitz, Belsen y Dachau".

"Todavía puede hacerse algo", advierte. "Las presiones norteamericanas. . . han movitivado ya que la junta cerrase algunos centros de detención, liberase algunos médicos y otros prisioneros y les permitiese emigrar". Aclara que "esto indica la vulnerabilidad de la Junta y no su humanidad".

Servicios Eléctricos Potosí S. A.

CONVOCATORIA A CONCURSO DE MERITOS

El Consejo de Administración de "Servicios Eléctricos Potosí S.A." (S.E.P.S.A.), de acuerdo a las facultades que le confiere el Art. 37, inciso j) del Estatuto aprobado por R.S. Nº 156701 de 30 de Abril de 1971, dentro del plan de reorganización de la Empresa convoca a concurso de méritos para la provisión de los siguientes cargos:

GERENTE GENERAL
SUPERINTENDENTE TECNICO
SUPERINTENDENTE ADMINISTRATIVO

Los postulantes deben cumplir los siguientes requisitos:

a) GERENTE GENERAL.- Ingeniero Electricista diplomado, inscrito en el Consejo Nacional de Ingeniería, con capacidad ejecutiva y experiencia, especialmente en operaciones de Empresas similares de servicio público, competente para manejar el conjunto de actividades de la sociedad.

b) SUPERINTENDENTE TECNICO.- Ingeniero Electricista diplomado, con experiencia en líneas y subestaciones de distribución o similares y con alguna experiencia administrativa.

c) SUPERINTENDENTE ADMINISTRATIVO.- Licenciado en Economía, Auditoría o Administración de Empresas, con título en provisión nacional y experiencia en estudios económicos, financieros, contabilidad, organización y supervisión de personal dentro de Empresas similares de servicio público.

Los postulantes deben enviar su Curriculum Vitae, documentación y pretensiones de sueldo hasta el 30 de Septiembre del presente año, a la siguiente dirección:

SERVICIOS ELECTRICOS POTOSI S.A. (SEPSA).
Concurso de Méritos (a, b ó c).
Casilla Nº 152
POTOSI.

p. CONSEJO DE ADMINISTRACION DE SERVICIOS ELECTRICOS POTOSI S.A.

p. Ing. Jorge Patiño Aramayo
PRESIDENTE

INGENIO AZUCARERO "14 DE SEPTIEMBRE"

Maquinaria agrícola y vehículos

INVITACION A PROPUESTAS

La Cooperativa Agro-industrial Cochabamba Limitada "COPAICO LTDA.", se complace en invitar a los fabricantes de maquinarias y equipos para Ingenios Azucareros y Fábricas de Alcohol, a la presentación de propuestas para la provisión por el sistema de: "LLAVE EN MANO" de:

Un Ingenio Azucarero
Una Fábrica de Alcohol

y como alternativa:

Una Planta para la fabricación de Foder-Yeast.

Los Pliegos de "Condiciones Generales" y "Especificaciones Técnicas" podrán ser retirados de las oficinas de COPAICO, 25 de Mayo esq. Plaza Colón, contra pago de $b. 5.000.- a partir del 20 de Septiembre de 1974.

Las propuestas deberán ser presentadas en las mismas oficinas hasta hrs. 17, del día lunes 20 de Enero de 1975.

Cochabamba, septiembre de 1974

Antonio Yutronic Laciart, PRESIDENTE; Huáscar Velarde Guzmán, VICEPRESIDENTE; Hugo Peña Rodríguez, SECRETARIO.

S. A. M. A. P. A.

CONVOCATORIA INTERNACIONAL Nº 4|7.2-32|74
PRIMERA FASE - SEGUNDA ETAPA
SUMINISTRO DE LAMINAS DE IMPERMEABILIZACION, PELDAÑOS Y TAPAS METALICAS
SEGUNDO LLAMAMIENTO

Se convoca al suministro de 2.500 m. de láminas plásticas de impermeabilización 1.400 piezas peldaños y 262 piezas tapas metálicas

Los interesados podrán retirar los pliegos de especificaciones en doble ejemplar y los informes que requieran en las oficinas de S A M A P A ubicadas en la Av. Tejada Sorzano (lado fábrica Municipal de Tubos)

Las propuestas deberán ser presentadas en sobre sellado y con las demás formalidades y requisitos previstos por la Ley de Almonedas y Licitaciones hasta las 18.00 horas del día lunes 23.9.74 La Apertura de las mismas se efectuará el día martes 24.9.74 a horas 16.00

La Paz, 14 de Septiembre de 1974 LA GERENCIA

ASOCIACION DE COMERCIANTES MINORISTAS EN BAZAR "SIETE CALLES"

CONVOCATORIA 1/74
PRIMER LLAMADO

Se convoca a las Empresas Constructoras de Primera y Segunda Categoría legalmente constituídas, a presentar propuestas para la construcción del Edificio de la Asociación de Comerciantes Minoristas en Bazar SIETE CALLES ubicado en el barrio "7 calles".

Los planos y especificaciones técnicas podrán ser adquiridos en la calle Junín Nº. 387, previo pago de $b. 1.500.

Las propuestas deberán ser presentadas en sobre cerrado y debidamente lacrados hasta el 5 de Octubre de 1974 a horas 18 p.m.

Santa Cruz, Septiembre de 1974.

COMITE DE OBRAS PUBLICAS Y DESARROLLO DE TARIJA

-CODETAR-

CONVOCATORIA A PROPUESTAS Nº 18/74 AGUAS POTABLES VILLAMONTES

Se invita a las firmas legalmente establecidas en el país, a presentar propuestas para la provisión del siguiente material

Treinta y cinco mil (35.000) metros lineales de tubería de asbesto-cemento, con sus correspondientes manguitos y aros de goma, para presión de servicio de 7 kg/cm2 (Clase-7) y accesorios de fierro fundido espiga-espiga con acoplamiento por junta GIBAULT, puesto en almacenes del Comité en Villamontes.

El detalle del material, y las especificaciones técnicas se encuentran a disposición de los interesados en la Gerencia Administrativa del Comité de Obras Públicas y Desarrollo de Tarija (Calle La Madrid Nº 610), previó depósito de 500 pesos bolivianos ($b. 500)

Las propuestas deberán presentarse en sobre cerrado con las formalidades de ley en la citada Gerencia hasta horas 17 del día 20 de septiembre del año en curso, o enviadas por correo, mediante carta certificada a la casilla Nº 1369.

En el sobre se mencionará que se refiere a la presente convocatoria Nº 18/74.

Tarija 20 de agosto de 1974

Dr. Angel Baldivieso E.
Presidente CODETAR

Mojica cumplió ayer 78 años

LIMA, 15 (AP).- Fray Francisco de Guadalupe Mojica, el cantante mexicano Jose Mojica y ahora padre franciscano, cumplió ayer 78 años de edad, fue agasajado por unos 80 frailes de la orden.

Los religiosos le dedicaron varias canciones. Además recibió varios obsequios, incluyendo libros y discos.

El Padre Mojica está hospitalizado hace algún tiempo.

Le colocaron un marcapasos y luego le amputaron una pierna. Permanece ahora en su celda y se han prohibido todo las visitas.

Fray Mojica nació en Guadalupe, Miguel de Allende, México, y ordenó en Perú hace unos años.

Hoy en la historia

Hoy es lunes 16 de septiembre de 1974, día 259 del año. Faltan 106 para que termine.

En un día como hoy de:

1492- Las carabelas del descubridor Cristóbal Colón llegan a "Mar de los Sargazos".

1498- Muere Tomás de Torquemada, primer Inquisidor General de España.

1590- Urbano VII es elegido Papa, el que menos tiempo ha ocupado la sede pontificia. Falleció a los doce días.

1810- "Grito de Dolores". Miguel Hidalgo Castilla cura de Dolores,- Guanajuato, México,- junto con otros tres patriotas Ignacio de Allende y los hermanos Aldama, inician la insurrección contra España, fecha que se conmemora en México como día de la independencia.

1832- Se publica en La Habana el primer número del "Diario de la Marina", el más importante diario de Cuba y uno de los más leídos de América, del que se incautó el gobierno de Fidel Castro. En sus prensas se edita ahora "Granma", órgano del Partido Comunista.

1882- Nace el escritor argentino Ricardo Rojas, autor de "Historia de la Literatura Argentina".

1884- El Congreso de México proclama al Presidente electo Porfirio Díaz.

1896- Fallece de un cáncer en la lengua por fumar con exceso, segun se dijo, el compositor brasileño Carlos Gomes.

1929- Se firma la paz entre BOLIVIA y Paraguay.

1945- Japón entrega a Hong Kong al finalizar la Segunda Guerra Mundial.

1955- Un levantamiento en Córdoba dirigido por el General Eduardo Lonardi se extiende por toda Argentina.

1963- Malasia, Borneo del Norte, Sarawak y Singapur forman la Federación de Malaya.

Cumple hoy años: La actriz norteamericana Lauren Bacall 50.

Pensamiento de hoy: "El hombre más fuerte es el que está más solo", Henrik Ibsen, dramaturgo noruego, 1828-1906.

COOPERATIVA ELECTRIC SUCRE S.A.

Convocatoria a propuestas en subasta pública para la venta de materiales de la Cooperativa Eléctrica Sucre S.A.

Turbina de rodete doble (Usado) que consta de lo siguiente:

Una pza. caja de turbina, una **Pza. rotor doble**, dos pzas. descasos, una pza. regulador **mecánico, una pza.** volante de inercia, una pza. codo de 120° de 75 cms. respectivos pernos de ajuste y sujeción.

Grupo Generador (Usado) que consta de lo siguiente:

Una pza. carcaza de alternador, una **pza. rotor** de alternador de 8 polos, una pza. estator exitatriz, dos pzas. descansos, una pza. reóstato de exitatriz.

El lote total sobre la base de $b. 265.110.oo (DOSCIENTOS SESENTA Y CINCO MIL CIENTO DIEZ, 00/100 PESOS BOLIVIANOS).

El remate se efectuará en las oficinas de la Cooperativa situadas en la calle Ayacucho 230, el día 20 de los corrientes a hrs. 15.oo p.m. Las personas interesadas podrán hacer postura, previo el empoce del 5 % de Ley de valor establecido.

Sucre 6 de Septiembre de 1974.

EL DIRECTORIO

COMITE DE OBRAS PUBLICAS Y DESARROLLO DEL BENI

Tercera convocatoria No. 1/74 modifica

El Comité de Obras Públicas y Desarrollo del Beni invita a las Casas Comerciales legalmente establecidas en el país a presentar propuestas para la provisión del siguiente material con destino a las mejoras que se harán en el Sistema de Agua Potable de la ciudad de Trinidad

1.- Dos motobombas
2.- Tubería de fierro galvanizado y accesorios

Estos materiales y equipos deben ser fabricados en países miembros del BID.

Los interesados pueden adquirir los Pliegos de Especificaciones generales y técnicas en la Secretaría General del Comité, calle Joaquín de Sierra Nº. 418, o dirigirse a la Casilla Nº. 100 en la ciudad de Trinidad, previo de la suma de $b. 100.-

Las propuestas deberán presentarse hasta las 17 horas del día 20 del presente mes con el siguiente rótulo:

Convocatoria a Propuesta Nº. 1|74

Materiales de Agua Potable de Trinidad.

Trinidad, 10 de Septiembre de 1974

Clausuraron Congreso Islámico Católico realizado en España

CORDOBA, ESPAÑA, SET. 15 (AFP).- Voces árabes resonaron de nuevo en la mezquita de Córdoba -hoy Catedral- con loas a Ala todopoderoso, con ocasión de la clausura del primer congreso islámico-cristiano que se celebró aquí.

El congreso, que duró cinco días, terminó con la lectura de un documento llamado "declaración de Córdoba" que es una declaración dirigida al mundo cristiano y al mundo musulmán en forma de doce reclamaciones.

En dichas recomendaciones se aconseja en especial el desarrollo del trabajo en común entre los estudiosos musulmanes y los cristianos, facilitar el intercambio y la cooperación en el dominio de la investigación científica y en especial del estudio de documentos y manuscritos árabes y cristianos.

Se estimó también necesaria una revisión completa de los programas y libros escolares del mundo musulmán y del cristiano en lo referente a la historia de dichas comunidades.

Congresos análogos al que se terminó hoy en Córdoba serán organizados en países musulmanes y cristianos en los cuales se pedirá como aquí a los fieles de Mahoma y a los de Cristo que se preocupen de la difusión de sus propias doctrinas y a los dirigentes de ambos credos que vigilen los medios de información cultural y artística a fin de que no continúen introduciéndose nociones calumniosas cuando unos y otros se refieren al sistema religioso distinto.

Se incitó también a una cooperación entre musulmanes y cristianos para impedir las agresiones y persecuciones que sufren las minorías religiosas en el mundo.

Un emocionante momento del congreso se produjo cuando, rompiendo con la secular liturgia cristiana, la voz de un Muezin quebró con sus arabescos el aire embalsamado de Córdoba para invitar a los musulmanes piadosos a la oración ritual.

La Catedral volvió entonces a ser mezquita, por unas horas.

Murieron 975 personas con meningitis

SAO PAULO, SET. 15 (AFP).- La epidemia de meningitis provocó la muerte de 975 personas en esta capital y municipios vecinos, en el período comprendido entre el primero de enero de 1974 y el 14 de este mes, se informó hoy aquí.

Las estadísticas oficiales revelan que en ese período se registraron en esta región 19.654 casos de meningitis. Durante el primer semestre de este año se registraron en esta región 5.004 casos de meningitis, en julio 7.812, en agosto 4.238 y durante los catorce primeros días de septiembre 2.600.

El viernes último se registraron quince muertes provocadas por la meningitis. Hay 2.325 personas afectadas por esa enfermedad continuando hospitalizadas.

....AVALANCHA.- N.Y (AP).- Fotografía de archivo del Monte Everest donde perdieron la vida integrantes de una expedición francesa que trataba de alcanzar la cumbre. (Radiofoto AP)

Bordaberry reiteró la nueva línea económica

MONTEVIDEO, 15 (AP).- El Presidente Juan M. Bordaberry reiteró la nueva línea económica de promover el esfuerzo privado" mediante la liberalización de la actividad económica.

En un discurso en Artigas, a unos 177 kilómetros oeste de la capital, confirmó proyectada liberalización de actividad económica privada anunciada por el Ministro de Economía, Alejandro Vegh Villegas.

A través de esta nueva orientación se procurará sacar a este pequeño país agropecuario de su actual crítica situación agravada por la declinación de las exportaciones, principalmente las carnes y lanas.

Según el último informe oficial el déficit del balance comercial totalizó 52.461.000 dólares hasta agosto pasado comparado en el mismo lapso de 1973 arrojaba un superávit de 1.196.000 dólares.

Para corregir tal situación, el Ministro Vegh Villegas que asumió el cargo hace dos meses anunció una serie de medidas, entre ellas la liberación del mercado cambiario, en un viraje de 180 grados de la anterior línea gubernamental de severa fiscalización o dirigismo.

Bordaberry dijo a los productores rurales, que "el Estado no debe sustituir al productor y más bien debe ayudarlo, orientarlo para hacer las cosas que el productor no puede hacer por sí".

Al confirmar su nueva política en la materia, el presidente dijo que no es propósito del Estado y de su gobierno el "transformar al Estado en empresario sino de facilitar que los sectores privados puedan hacerlo".

DISTRIBUIDORA VISION MODAS LTDA.
alle Yanacocha 319 La Paz
rente al Ministerio de Trabajo
Rebaja el costo de la vida vendiendo
JABON DETERGENTE CONCENTRADO
INCA
LAVA MAS Y MEJOR
arda bolsa con 16 barras de abón INCA a solo $b. 26.40.
y por la venta de 5 bolsas por vez a solo $b. 24.80 cada bolsa

TANQUES DE FIBROCEMENTO
° De prestigio nacional reconocido
° Largos años de experiencia
° Duración eterna
° Nunca requiere pintura
° No necesita de instalaciones complicadas
° Cada tanque lleva sus conexiones correspondientes
° Conserva el agua en su estado natural
° El agua no se altera ni adquiere gusto desagradable
MANTIENE EL AGUA FRESCA
COMACO
Compañía de Materiales de Construcción S.A.
La Paz: Oficina.- Av. Uruguay 420 Telef. 85639
FABRICA: Achachicala Telef. 55691 - Casilla 4292.
Cochabamba: Oficina Principal: Av. Uyuni - Aranjuez Telef. 4703 Casilla 439 - 127
Santa Cruz, Oficina: C. Velasco 646 Telef. 2943 Casilla 811
Carretera Cochabamba - Santa Cruz. FABRICA KM. 30
Capacidades: 500 litros tanque alto 500 litros tanque bajo 300 litros

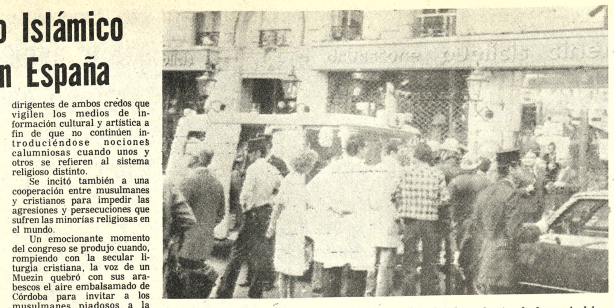

GRANADA.- PARIS 15 (AP).- Enfermeras/policías y bomberos frente a la droguería del boulevar de Saint-German donde estalló una granada dando muerte a una persona e hiriendo a veinte (radiofoto AOP)

Estallido de una granada provocó muerte de una persona en Francia

PARIS, 15 (AP).- Una persona murió y unas 20 resultaron heridas al estallar hoy una granada en medio de una multitud en un centro comercial parisiense, informó la policía.

Varios heridos están graves, dijeron los bomberos que acudieron al lugar.

"Hay gran cantidad de escombros dentro de la tienda y tratamos de averiguar si no queda gente atrapada", dijo un vocero de la policía.

Según un informe no confirmado, un individuo de unos 30 años lanzó la granada cerca del atestado mostrador de tabacos. Puede que también él esté herido, según este informe.

El centro "Le Drugstore" está en el bulevar St. Germain, en la margen izquierda del Sena. Paul Treuthardt, corresponsal de The Associated Press, dijo haber visto un charco de sangre frente al cercano restaurant "Lipp", donde fueron conducidos los heridos.

Una vendedora de diarios que tiene «su quiosco a unos veinte metros del café dijo haber visto a un hombre que "corrió frente al "Drugstore" y lanzó un bulto al interior justo antes de la explosión", informó Treuthardt.

Los testigos dijeron que la explosión fue ensordecedora en el interior del atestado centro comercial, que es un conglomerado de restaurantes "boutiques" y quioscos de periódicos y tabaco. La explosión se produjo en la planta baja.

Las ambulancias convergieron de todo París mientras los bomberos buscaban más víctimas entre los escombros.

Entre los heridos hay mujeres y niños, dijo la policía.

Organización "Montoneros" se atribuyó atentados dinamiteros

BUENOS AIRES, 15 (AP).- La organización guerrillera "Montoneros" se atribuyó hoy cinco atentados dinamiteros contra sucursales bancarias y automotrices.

Los atentados, según un comunicado de los "Montoneros" enviado a los medios informativos locales, fueron perpetrados en señal de "repudio" al décimonoveno aniversario del golpe militar que derrocó en 1955 al Presidente Juan D. Perón.

El aniversario será recordado mañana por la denominada "comisión de afirmación de la revolución libertadora" que encabezada por el finado general Eduardo Lonardi derrocó a Perón en su segunda presidencia.

La organización "Montoneros" anunció hace una semana su decisión de pesar a la clandestinidad para entablar la "guerra inegra" al gobierno actual de la Presidenta Isabel Perón.

Los "Montoneros", que habían actuado en la lucha armada durante los gobiernos militares anteriores al peronista, están enfrentados con el gobierno y especialmente con el Ministro de Bienestar Social, José López Rega.

Los atentados fueron cometidos contra concesionarios de venta de automóviles pertenecientes a Dodge, Fiat y Peugeot, así como también en perjuicio de sucursales del nuevo Banco Italiano y Banco Francia, todos ocurrieron en la vecina localidad de Avellaneda. No hubo víctimas.

Otros siete atentados con bombas se produjeron en la madrugada especialmente contra domicilios de militares retirados, pero no hubo atribución de sus responsables.

Próximas elecciones británicas podrían asestar golpe mortal a la democracia

LONDRES, 15 (AP).- Las próximas elecciones británicas podrían asestar un golpe mortal a la democracia en el país natal del sistema parlamentario.

Esa es la opinión manifiesta de los tres principales partidos políticos -Laborista, Conservador y Liberal- que participarán en las elecciones previstas para el mes próximo.

Se espera que el Primer Ministro Harold Wilson anuncie en los próximos días las elecciones para el 10 de octubre.

Wilson, el jefe de la oposición conservadora Edward Heath y el Liberal Jeremy Thorpe han formulado sucesivamente sombrías advertencias sobre los peligros que acechan.

Los tres coinciden en que la democracia británica está en peligro porque la nación y sus gobernantes no han podido controlar las consecuencias de la inflación.

"La inflación es un mal moral y político además de mal social y económico", proclamó días atrás el manifiesto de los conservadores. Los laboristas y liberales no refutan ese concepto.

En resumen, Wilson, Heath y Thorpe dicen que ven la situación así.

La inflación, o los aumentos de precios y costos, se manifiesta en Gran Bretaña entre el 17 y el 20 por ciento. Si esto sigue al mismo ritmo, la libra esterlina habrá disminuido su valor de 2,40 dólares a 1,50 dólar.

Esto amenazará el nivel de vida de los 56 millones de británicos. Comenzará a dividir la sociedad y destruirá la confianza entre unos y otros y en el futuro. Distorsionará las relaciones entre grupos y clases en la nación. Absorberá los ahorros, agravará el desempleo y podría conducir a la bancarrota nacional.

Esto no es todo, según destaca el partido de Heath en su plataforma electoral. Los especuladores financieros a menudo se benefician más en condiciones inflacionarias que la gente que trabaja duro. "Esto en si, alimenta la desilusión y la frustración", dice el manifiesto.

Añade que "la falta de confianza en la moneda debilita el respeto a la ley. Por lo tanto grupos sectoriales están comenzando a tomarse la ley por propias manos y a promover sus fines con despiadada desconsideración por los intereses ajenos".

SILVANA
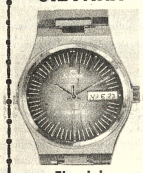
El reloj del zapatero
Representantes para Yacuiba: La Francesa Claudio Ortiz
Distribuidores para Bolivia: HORACIO PEISER'

FEDERACION DEPARTAMENTAL DE MAESTROS URBANOS DE LA PAZ

A LA OPINION PUBLICA

La Federación Departamental de Maestros Urbanos de La Paz, consciente de su deber de velar por el prestigio de los docentes, ante los acontecimientos del día miércoles 11 de los corrientes, que son de dominio público; hace conocer a la Opinión Pública, lo siguiente:

1.- Concluida la Asamblea General de Maestros, a pedido de los colegas del Distrito, una comisión del Directorio de la Federación, se trasladó al local del Colegio Nacional "Ayacucho", con el fin de dialogar con los directivos del "comité de bases", en aras de la unidad del magisterio.

2.- Al llegar al colegio "Ayacucho", fuimos sorprendidos por la presencia de elementos extraños al docentado, los mismos que originaron los hechos que son de dominio público, se ha solicitado a las autoridades correspondientes, la más severa investigación a fin de dar con los autores del atentado sufrido por los maestros y los destrozos causados al mobiliario y material didáctico del establecimiento.

3.- Dejamos establecido que las conclusiones de la Asamblea General de Maestros, nos imponen la búsqueda de la unidad docente, empeño en el cual no cejaremos ni un solo instante.

POR ESTAS RAZONES:

- Pedimos a los equivocados colegas, que siguen al "comité de bases", cuyos dirigentes responden a consignas políticas y foráneas al docentado: REINTEGRARSE AL TRABAJO DE AULA.

- Acudimos a la madurez sindical de los organismos laborales, estudiantiles e instituciones religiosas y de defensa de los derechos humanos, no dejarse sorprender por pequeños grupos que no representan el pensamiento docente. Oportunamente los dirigentes de la Federación, visitarán a estas instituciones para explicarles la realidad del magisterio.

- Alertamos a la Prensa Oral y Escrita y a la Opinión Pública, toda, para que haga caso omiso de quienes al hablar de "esfuerzo, dedicación y unidad", sólo buscan el perjuicio de la niñez y juventud; no se dedican al trabajo escolar sino a la alienación de nuestros educandos y pretenden dividir a la familia boliviana y en particular al magisterio.

- Nos hacemos eco del pedido de la Federación de Estudiantes de Secundaria, para que los colegas retornen a las escuelas y colegios en cumplimiento de su sagrada misión educadora.

- Rechazamos toda acusación en sentido de actuar como "interventores oficialistas", pues nuestra labor ha estado enmarcada al trabajo en beneficio del magisterio, y en oposición a cualquier infiltración partidista, que sólo sirve para ahondar las diferencias entre los maestros.

Cumpliremos fielmente las resoluciones de la Asamblea General del 11 de setiembre que son:

1.- Sellar la Unidad del Magisterio Paceño.
2.- Desconocer cualquier elección de Dirigentes sindicales, convocada por grupos interesados en dividir al magisterio y desconocer al "comité de bases", por no representar fielmente el criterio mayoritario del magisterio.

3.- Convocar a elecciones sindicales democráticas, una vez concluida la consulta relativa a la aprobación o rechazo de los nuevos estatutos de la Federación.

La Paz, 15 de setiembre de 1974.

PHILIPS
LA MANERA MAS FACIL DE TENER TELEVISOR
CLUB TV PHILIPS
CHANCES DE GANAR UN TV. PHILIPS EN CADA CLUB DE 40 SOCIOS SIN PAGAR MAS CUOTAS
Sb 700 Mensual
24 pulgadas
Sb 500 Mensual
17 pulgadas
Inscríbase en su Distribuidor como socio del CLUB TV. PHILIPS
PHILIPS

LA NOVIA DE A&P
NO DEBE SER CASADA
Es decir, debe ser soltera, viuda o divorciada. Y debe tener entre 16 y 96 años (más o menos)
NO DEBE PAGAR NADA
Debe ahorrar $b 1.000.oo (que serán suyos toda la vida) y tener una Libreta de Ahorro en su Mutual.
DEBE PARTICIPAR EN EL SORTEO GRATUITO Y GANAR SU CASA PROPIA
Así, tendrá $b. 1.000.oo ahorrados y casa propia.

Se inaugurará pasado mañana la Feria-Exposición de Santa Cruz

ADVERTENCIA PREFECTURAL

"SANTA CRUZ, 15 (PRESENCIA).- La Novena Feria Exposición de Santa Cruz que se abre el miércoles 18 y tiende a ser "una vitrina donde la nación vea lo que producimos y los países que intervienen nos muestran la tecnología que Bolivia requiere para los diversos rubros de la producción".

Los organizadores de esta muestra han manifestado su optimismo por los resultados que alcanzará la feria que se inició hace tres décadas, en principio como una exposición netamente agropecuaria regional.

La Feria-exposición, o simplemente "Expo-Bolivia 74", ha demandado hasta el momento -este año- una inversión de 600.00 pesos, según anunció el presidente del Comité Organizador Ivo Vrangican en una rueda de periodistas en la que indicó que en el campo, ubicado a sólo dos kilómetros del centro de la ciudad se ha invertido cerca a un millón de dólares en infraestructura.

Este año, el costo de la entrada ha sido fijada en 10 pesos. Los estudiantes, soldados de las Fuerzas Armadas y la GNSP tienen entrada libre. Se ha decidido también que los expositores de productos agrícolas no pagarán derecho a espacio, para lo que se ha dispuesto un sector donde los productores podrán exhibir sus muestras en forma gratuita.

Cerca a 600 empresas se han inscrito para intervenir en esta ocasión. Solamente en Brasil vendrá con 73 firmas que desean ofrecer a Bolivia una diversidad de mercaderías.

INTENCIONES DEL BRASIL

Flavio Mindlln, enviado por el gobierno del Brasil a preparar la intervención de su país juntamente con el cónsul en esta ciudad, dijo que desde hace varias semanas se ha instalado una oficina para atender exclusivamente a los expositores.

El gobierno brasileño, ante la importancia de la feria crueña ha destinado 150.000 dólares para facilitar la intervención de una representación completa.

Muchos propietarios de empresas que intervendrán en la "Expo 74" llegarán a Santa Cruz el domingo 22, integrando una comitiva de autoridades y empresarios privados brasileños, invitada por las autoridades y empresarios privados de esta ciudad. Se anuncia que esa comisión estará integrada por 80 personas. Llegará en un tren expreso de Ferrocarriles de Noroeste (Brasileño).

Los brasileños dicen que la Feria de Santa Cruz está incluida en el calendario de exposiciones internacionales que anualmente elabora el gobierno. Ocupando el sector Sur del campo de ferias, Brasil tiene en esta muestra 800 metros cuadrados cubiertos por una carga especial y 1.700 metros cuadrados descubiertos. El día 23 será inaugurado oficialmente el pabellón brasileño con la asistencia del Embajador Claudio García Souza, el Ministro de Industria y Comercio y otras autoridades.

UTILIZACION DEL CAMPO.-

El campo de ferias, que cuenta con espacios cubiertos, galpones amplios, redes de energía eléctrica, teléfonos, servicios sanitarios, campos verdes y otras obras de infraestructura, será utilizado, posiblemente desde el próximo año como una colonia de vacaciones para estudiantes de otros distritos.

El presidente de la feria, Vrangican, dijo que este asunto es estudiado por la Cámara de Industria y Comercio y la Cámara Agropecuaria del Oriente, propietarios de la feria. Estimas que si bien las obras se realizan con proyecciones futuras, puede también utilizarse como una colonia de vacaciones para la juventud.

En los próximos años se buscará -dijo- la standarización de la feria, tratando de hacer exposiciones de un solo rubro y buscando la integración nacional". Respondiendo a una pregunta, dijo que el comité de ferias no puede salir al exterior llevando una selección de sus expositores nacionales, porque existe un organismo gubernamental dedicado a esta promoción.

Los directivos están convencidos que las ferias de esta clase deben promover la comercialización interna, haciendo exposiciones en todos los distritos y traer la tecnología del exterior mientras, simultáneamente, se preparan mercados exteriores para nuestros productos.

PREPARATIVOS

Los trabajos en el campo de la feria se han intensificado. Ahora trabaja no sólo el personal encargado de preparar los pabellones sino gran parte del campo, levantando kioskos y puestos para la venta de comestibles.

Muchas empresas se han quejado por la falta de mano de obra, hecho que está determinando altos costos en los trabajos de preparación.

Para atender al público, el Comité de Ferias ha instalado un sector donde se expenderán -dentro del costo- refrescos, masas y emparedados a precios de costo con destino a las familias de escasos recursos.

Este año, se ha distribuido mejor la disposición de los restaurantes y lugares de expendio de refrigerios, salteñerias, heladerías, etc.

Un aspecto preocupaba a la prensa local cuando faltaban solamente cuatro días para la apertura. La falta de medios de transportes urbano. Se ha pedido a Tránsito y a los sindicatos de colectiveros que habiliten mayor número de vehículos durante los días de la exposición, para evitar la aglomeración y los inconvenientes que en otros años se han lamentado. Por otro lado, se ha pedido que se fije la carrera de taxi, que en esos días llegan a precios impuestos a capricho.

EFEMERIDES DE COCHABAMBA.- (COCHABAMBA 15 PRESENCIA).- Estudiantes de establecimientos educativos del ciclo medio de esta ciudad son vistos cuando desfilaban ante el altar patrio para rendir homenaje a la efemérides cívica departamental, al igual que otras instituciones representativas locales, entre las que se destacaron las de excombatientes, Club de Leones, Cámara Juniors, periodistas y clubes deportivos. El desfile cívico, que duró más de cuatro horas, estuvo encabezado por el Presidente de la República, Ministros de Estado, autoridades políticas, militares y eclesiásticas de Cochabamba.

Unidades militares de la Séptima División y de la Escuela de Clases Maximiliano Paredes, con asiento en esta capital, juntamente con cadetes de los colegios militares Germán Busch, de Santa Cruz, y Gualberto Villarroel de La Paz, cerraron el desfile con gran despliegue de marcialidad aplaudida por la numerosa concentración que se dio cita a lo largo de la avenida San Martín.

Las fracciones del Ejército que participaron en el desfile mostraron moderno armamento, como tanquetas de asalto, carros de acompañamiento y piezas de artillería que, junto a delegaciones de varios distritos del país, hizo que el comentario sea favorable a esta demostración de civismo.

Ayer en la mañana se realizó en el estadio Capriles la parada militar ante una concurrencia de aproximadamente 20 mil personas, oportunidad en la que se hicieron demostraciones gimnásticas y simulacros de guerra. La recaudación fue destinada a la Federación Local de Periodistas, de acuerdo a una decisión de las Fuerzas Armadas para cooperar a los programas de este sector de trabajadores.

Violencia en las elecciones universitarias de Santa Cruz

SANTA CRUZ, 15 (PRESENCIA).- Disparos de armas de fuego, peleas, asalto de ánforas y otros desórdenes han empañado el desarrollo de las elecciones estudiantiles que se realizan en la Universidad "Gabriel René Moreno".

Tres frentes, con convicciones claramente definidas, intervienen en los comicios que empezaron, hace dos días, dentro un ambiente normal, hasta que el viernes grupos de universitarios chocaron en el campo de "Palermo", donde se encuentra la mayoria de las facultades.

En tanto, miembros del Frente Universitario de Reivindicación Autonomista (FURA) denunciaron la detención de su presidente Adhemar Ruiz de los Rios, por parte de efectivos del Ministerio del Interior, sindicado como autor de inscripciones en las paredes del campo universitario en favor de los guerrilleros y organismos de la misma tendencia, cargos negados por dirigentes del FURA. En torno a esta denuncia, el jefe departamental de la DIC, coronel Angel Costas, negó de que se hubieran practicado detenciones.

El FURA ha logrado ganar en algunas carreras y al parecer, compite con la fórmula identificada con FSB. Los tres frentes en pugna electoral y al parecer también de fuerza luchan por el control del Consejo Interfacultativo propugnado en forma coincidente:

Democratización inmediata de la universidad. Participación docente estudiantil. Planificación. Revisión de los planes y programas. Exámenes de competencia para docentes. Mayor participación del pueblo en la Universidad y otros aspectos.

ADVERTENCIA PREFECTURAL

Mientras los universitarios trataban de superar la crisis interna, la Prefectura del Departamento emitió un comunicado donde se recuerda que los organismos de seguridad se encuentran alertas "para destruir cualquier intento subversivo que ponga en peligro la estabilidad social"

Ese comunicado fue lanzado en horas de la tarde, después de que todo el día circularon insistentes rumores sobre un complot contra el Gral. Banzer en La Paz e inclusive, un atentado.

Ante tales hechos, el Prefecto Heberto Castedo, atribuyó la propagación de esos rumores a "indiciosos y mal intencionados que pretenden confundir a la opinión pública".

Según Director Nacional de Aduanas

Hay evidencias de contrabando aéreo entre Panamá y Bolivia

SANTA CRUZ, 15 (PRESENCIA).- El Director Nacional de Aduanas, Coronel Hernán Castro Villazón, reconoció en esta ciudad que existen evidencias sobre operaciones de aviones clandestinos internando contrabando entre Panamá y el país.

Castro dijo que, pese a las medidas adoptadas, todavía no se dispone de pruebas determinantes contra los autores; sin embargo, aseguró que la aprehención es inminente, tomando providencias ante serios indicios de que tales operaciones se realizan en pistas clandestinas "sobre cuyos lugares y medios se está investigando".

Aunque la revelación del Coronel Castro no ha causado sorpresa, existe en este distrito confianza en que el contrabando en gran escala podrá ser frenado. No es la primera vez que se habla de la operación de aviones con contrabando.

Desde hace varios años, diferentes autoridades se han referido ocasionalmente a este aspecto, empero, sin entrar en mayores detalles. Así por ejemplo, un ex-administrador de Aduanas de Santa Cruz, el Coronel Francisco Barrero, se había propuesto "liquidar contrabando en grande" hace unos años pero poco después s poner en marcha un plan de a vera investigación fue destitu de su cargo.

Ahora es el coronel Cast ex-Alcalde cruceño, quien declarado lo que parece u "guerra abierta", al co trabando organizado, constr con el apoyo del propio Gen Banzer, la cooperación de empresa privada y la pren

DEFRAUDACION.

En recientes declaracio el Director General de Adua ha dicho también que existen gunas empresas en el pa generalmente casas portadoras, que han come defraudación al fisco por subvaloración de sus m caderías y la falsificación documentos.

Dijo también que a su tud de la Cámara de Industria Comercio de Santa Cruz se establecido una tregua plazo mínimo para que comercio legalice documentos y demuestre sus existencias han sido tenadas al país por las legales.

contacto con la prensa, adm que muchos comercios ven un buen porcentaje de sus ductos de procedencia ilega decir de contrabando, ropa, telas, artefactos tricos, repuestos de vehícu inclusive productos macéuticos.

La campaña que carácter nacional ha puest ejecución la Aduana para tra de reprimir el contraba especialmente el organi parece estar arrojando tados satisfactorios, no cosa significa el abandono ultimas semanas de trabando por un valor de millón de dólares aprox damente.

Pese a ese criterio, m observadores en Santa donde el contrabando tiene fuerte plaza, consideran q varios los intereses que se tocando, especialmente personas que operan "a c renato", sin aparecer acciones pero respald económicamente, razón p que se estaría maniob para lograr amilar la ini de Castro Villazón.

CODETAR se convierte en accionista de la fábrica de aceites de Villamontes

TARIJA, 15 (PRESENCIA).- En virtud de la transferencia, a título oneroso, que ha efectuado la Corporación Boliviana de Fomento en favor del Comité de Obras Públicas y Desarrollo de Tarija (CODETAR), de parte de las inversiones realizadas para la instalación de la fábrica de aceites de Villa Montes, se ha acordado la creación de una Sociedad Anónima cuya razón social será Fábrica de Aceites Comestibles S.A. (FACSA).

En el mismo documento firmado en esta ciudad por el Gerente General de la CBF, Guido Ocampo Castrillo y el Presidente del CODETAR, Angel Baldiviso Echazú, se ha establecido un capital de $us. 1.800.000 dividido en acciones nominativas de $us 100 cada una, habiéndose declarado que el capital suscrito y pagado al 31 de diciembre de 1974 será de $us. 1.500.000, correspondiendo a este monto el 73 por ciento a la CBF y el 27% a CODETAR.

Las tres mil acciones correspondientes a la diferencia entre el capital autorizado y el capital suscrito y pagado por las partes contratantes, serán vendidas preferentemente a inversionistas de la región, las que estarán a disposición de los interesados, desde octubre hasta diciembre del presente año.

En virtud de este documento que se origina en un acuerdo preliminar firmado en esta ciudad en el mes de agosto pasado, CODETAR se compromete a hacer un aporte efectivo de $us. 405.000, en el término improrrogable de quince días.

Se ha acordado finalmente que la Sociedad Anónima objeto del contrato, será fundada y constituida en fecha 3 de enero de 1975, sobre la base de un balance de apertura al 31 de diciembre de 1974, efecto para el cual una comisión paritaria elaborará los documentos respectivos. La CBF, por su parte, realizará las gestiones respectivas ante el Instituto Nacional de Inversiones, con el objeto de que FACSA pueda acogerse a los beneficios que concede la Ley de Inversiones para la región.

En la firma de este documento han participado, además, los miembros del Directorio de CODETAR, el Contralor Departamental, el Fiscal del Distrito y el Asesor Legal de la Corporación Boliviana de Fomento.

DECISION MUNICIPAL

El Alcalde Municipal de Tarija, Mayor de Aviación Otto López Murillo, ha enviado una notificación a los concesionarios de Yacimientos Petrolíferos Fiscales Bolivianos que comercializan el gas licuado destinado al consumo doméstico, para que en el término de sesenta días instalen sus depósitos fuera de la ciudad y la venta de este producto la efectúen entregando las garrafas a domicilio, como se procede en las demás capitales del país.

El Mayor López Murillo, en la comunicación aludida, manifiesta que toma esta medida para precautelar la vida y el patrimonio de los pobladores de esta ciudad, en razón del peligro que entraña la presencia de los depósitos de gas en zonas céntricas.

Riberalta:

Los funcionarios de telecomunicaciones piden mejora salarial

RIBERALTA 15 (PRESENCIA).- El personal de Telecomunicaciones de ésta solicitó aumento de salarios a la Dirección General de esta repartición. La petición fue dada a conocer mediante un oficio fechado el 11 del presente mes.

Esos empleados estatales expresaron que desde el año 1956 están sujeto a un "sueldo de hambre" y que desde esa fecha no han tenido ninguna mejora en sus haberes, pese a los múltiples reclamos ante el Director General, Edgar Cárdenas.

El personal administrativo de la Oficina Regional de Telecomunicaciones del Estado en Riberalta, ha notado y comprobado la total diferencia de las autoridades de la Dirección General del ramo para solucionar su aflictiva situación económica.

Por otro lado, indicaron que una reunión con el Director Edgar Cárdenas, quien se comprometió dar solución a este problema, resultó una burla para los empleados de telecomunicaciones.

VENDEDOR
Importante Empresa Comercia necesita los servicios de una person con experiencia. Enviar solicitud es crita a Casilla 2967.

Iniciaron en Oruro campaña de embellecimiento urbano

ORURO 14 (PRESENCIA).- El orureño que desee contribuir efectivamente al embellecimiento de su ciudad no tiene más que acudir al frente de la Alcaldía comprar uno o varios mosaicos, (la unidad cuesta 3 pesos), de acuerdo a sus posibilidades y voluntad, y entregarlos a la Comuna para que lleve adelante sus planes de mejoramiento estético de calles, avenidas, parques y plazas.

CAMPAÑA PRO MOSAICO

Anoche en un sencillo acto efectuado en el auditorio de Radio "El Cóndor", el Alcalde Municipal, mayor R Reynaldo Vásquez Sempértegui, inauguró la Campaña Pro Mosaicos, destinada a cooperar con los planes de embellecimiento de la ciudad, que alienta la Comuna. La campaña tendrá una duración de siete días. Desde las 9 horas de hoy, una de las fábricas de mosaicos ha puesto a la venta este material, frente al edificio municipal.

La campaña fue sugerida por ASBORA (Oruro), a través de su representante, Omar Torres Reque, y su realización estuvo a cargo de la primera autoridad edilicia. Las radioemisoras afiliadas a la mencionada entidad, transmitieron la inauguración de la campaña en cadena y, mientras dure exhortarán a la población a sumarse a la campaña. Anoche, en la inauguración, el mayor Vásquez Sempértegui, expresó: "Estoy seguro que han de tomar parte activa todos los sectores de la población. No escapará al ilustrado criterio de mis coterráneos que estamos viviendo una época de transformaciones integrales, entre las que se hallan la habilitación de los servicios públicos de Oruro, el mejoramiento de calles, plazas y paseos, la realización de obras de infraestructura y, en fin, la modernización de nuestra amada ciudad".

INDOLENCIA

El Alcalde agregó: "La Comuna a mi cargo ha visto con verdadero dolor, que de un tiempo a esta parte, los orureños hemos dejado que la destrucción invada la ciudad, hemos permitido que anteriores autoridades descuiden sus obligaciones y, también, con toda indiferencia, hemos soportado que esta ciudad tiene tantísimas necesidades, pierda cuantiosas sumas, por la decidia de aquellos que no tuvieron la visión de invertir fondos ya destinados para obras de imperiosa necesidad"

El mayor Vásquez Sempértegui, asimismo, hizo una apretada relación de las obras que la Comuna tiene planeadas llevar a cabo, inmediatamente entre ellas: la prolongación de la avenida "Pagador", cementado de un tramo de la calle "Bolívar", pavimentado de varias arterias céntricas, habilitación de la avenida "6 de Agosto", conclusión de la avenida "España"; terminación de los trabajos de embellecimiento de la plaza "10 de Febrero".

Agradeció las contribuciones que, hasta ahora, ha recibido la Alcaldía, para las obras de mejoramiento urbano, de parte de la Prefectura, Corporación de Desarrollo de Oruro, Bancos Nacional, de Crédito y del Estado, Cámara Nacional de Minería, etc.

Samaipata se apresta a celebrar Bodas de Oro de su creación

Autoridades de Samaipata, Provincia Florida del Departamento de Santa Cruz, arribaron a esta ciudad con el objeto de invitar al Presidente Gral. Hugo Banzer Suárez y a otras autoridades para que presidan los actos de celebración de las Bodas de Oro de la Creación Provincial, el próximo 15 de Diciembre.

La delegación de Samaipata está presidida por Esteban Guzmán Saavedra y Omar Claure Callaú. Presidente del Comité Pro-Bodas de Oro y Presidente del Comité Arqueológico, respectivamente.

Esta delegación expresó su confianza en la asistencia del primer mandatario a esas celebraciones, en vista de que para entonces serán inauguradas muchas obras sociales en favor de la población de Samaipata.

La comisión adelantó que entre tales obras sociales se encuentra el moderno Colegio Secundario, "Agustín Saavedra, el Museo Arqueológico y el camino carretero al Monumento de "El Fuerte"

Por otro lado, informó que se construirá una escuela que llevará el nombre de "Otilia Vaca Diez" el 20% aportará el Ministerio de Educación y el 80% el Comité de Obras Públicas del Departamento.

El Dr. Carlos Ponce Sanjinés, Director del Centro de Investigaciones Arqueológicas de Tihuanacu, fue declarado hijo Predilecto de la Provincia Florida, en reconocimiento a los aportes y dedicación por ese terruño.

CENTRAL LOCAL DE COOPERATIVAS AGROPECUARIAS "EL TRIANGULO DEL SUD LTDA." DE TARIJA

A LA OPINION PUBLICA

La Central Local de Cooperativas Agropecuarias "EL TRIANGULO DEL SUD" Ltda. de la localidad de Bermejo, Departamento de Tarija, se vé en la obligación de aclarar conceptos, debido a dos publicaciones aparecidas en la prensa Paceña. Una en el periódico Presencia de fecha 5 y otra del 9 de éste mes en el vespertino Ultima Hora.

La Central de Cooperativas de Bermejo, está conformada por 10 Cooperativas que responden a los siguientes nombres: Abraham Lincoln, Nor Chichas, Unión de Colonos, Esperanza, John F. Kennedy, Buena Vista, Arrayanal, Unión Obrera Campesina, La Unión, San Antonio, Copacabana, 2 de Agosto y Guanacay, con un total de 969 familias de campesinos, obreros, empleados y una mínima porción de profesionales. Cada Cooperativa tiene cuatro delegados ante la Central y de esos delegados se eligen los consejos de Administración, Vigilancia, Educación y Asistencia Social. Tanto la Central como las Cooperativas asociadas a la Central cuentan con documentación legal en todo de acuerdo a la Ley General de Sociedades Cooperativas.

De las 13 Cooperativas solamente 5 son productoras de Caña de azúcar y el resto producen en pequeñas escalas: Cítricos, Banano y cereales como el maíz. El promedio de producción de caña de azúcar por familia de campesino cooperativizado es de 3 hectáreas lo que representa un ingreso anual bruto de $b. 56.400, con una producción promedio de 80 toneladas de caña de azúcar por hectárea y un precio de 235 $b. la tonelada.- A ésto debemos descontar un 70% por concepto mínimo de costos de producción, quedando un margen favorable de $b. 22.560 por año y por mes $b. 1.410 siendo que en Bermejo se paga el jornal diario de 40 pesos lo que hace al mes 1.200.

Cuando la Corporación Boliviana de Fomento resolvió montar el ingenio azucarero de Bermejo, (Obra actualmente terminada y en funcionamiento), la Central de Cooperativas inició sus trámites para conseguir el financiamiento de tres importantes ítems: Pool de Maquinarias, Desmonte y Fomento para la plantación de Caña de azúcar para el nuevo Ingenio e Irrigación de las mismas hectáreas mediante la perforación de 80 pozos de agua con un caudal de 150.000 por poco de 150.000 litros por hora. La inversión total del Proyecto fue calculada en mayo de 1973 en 4.763.600 Dólares Americanos, de los cuales buscamos un financiamiento externo (Rpca. Argentina), por el total de 3.763.600 y el saldo como aporte de las Cooperativas.

La finalidad de llevar adelante éste programa fue y es la de conseguir que los campesinos que tienen 3 Hectáreas aumente a 15 como promedio general, incorporando a la producción cañera a la mayor cantidad posible de familias campesinas pobres y que se encuentran Cooperativizadas. El resultado sería conseguir que el campesino se convierta en agricultor consumidor y productor.

Después de un año de tramitaciones en esta ciudad, la Central consolidó el Aval General por el monto de 3.763.600, gracias a la intervención directa del Sr. Presidente de la Rep. General Don Hugo Banzer Suárez y luego el apoyo de los Ministros relacionados a la materia, así como a la comprensión del Banco del Estado, Banco Central, C.B.F. y entidades afines. Al respecto se firmó un acuerdo entre el Ministerio de Asuntos Campesinos y Agropecuarios, C.N.E.C.A., Ministerio de Industria y Comercio y nuestra Central, con la finalidad de hacer participar a todo el sector campesino y Agrícola de Bermejo en el programa tomando en cuenta como factor determinante el habilitar en la producción cañera a los más pequeños. Esto representa una política socioeconómica de acción directa y resultados positivos.

Desglosando el programa podemos indicar que en referente a maquinaria, el Pool de maquinarias y equipos agrícolas ha sido conformado con el asesoramiento de técnicos voluntarios alemanes, argentinos y fundamentalmente por técnicos del Ministerio de Agricultura dependientes de la Dirección departamental de Tarija. Entre otros el Pool de maquinarias se pretende llenar los siguientes servicios: 1.- Transporte de caña de Azúcar a los ingenios con el servicio de 54 acoplados cada uno con capacidad de 8 toneladas (2 paquetes) y 18 tractores, los acoplados tienen ruedas gemelas y frenos hidráulicos individuales. El sistema a emplear es repartir los acoplados en los cañaverales para ser cargados por el rol de distancia para que el tractor del sector pueda arrastrar los cargados y distribuir los vacios. Para evitar las normales colas en la playa de los ingenios se contará con un pequeño tractor para que se ocupe de operar en playa del Ingenio con los acoplados cargados y descargados a fin de evitar el perjuicio de arrastre de los tractores de mayor capacidad. En la misma forma varios tractores están viniendo con Winches con la mentalidad de que en caso de lluvia los tractores no entren al cañaveral sino que dejen el acoplado para su cargurio y desde el camino o callejón pueda estirar el tractor al acoplado mediante su winche sin correr el peligro de enfangada del tractor o del acoplado.- 2.- Equipo caminero liviano que consta de una pala cargadora, una topadora, una niveladora, 2 acoplados volquetas y sus respectivos tractores de arrastre. Con estas máquinas se pretende nivelar, ripiar y mejorar los caminos de acceso a los cañaverales al igual que los callejones de ingresos a las parcelas individuales y colectivas.- 3.- Equipo completo de cultivo mecánico de la caña de azúcar que consta de rastras, arados, subsoladoras, descostilladoras, surcadoras, sembradoras además de un equipo completo de Herbicida Hidroneumático con 20 mochilas para el control de hierbas.- Este equipo tiene un mezclado automático de los elementos químicos con el agua para ser cargados a razón de 30 segundos cada una de las mochilas las que a su vez son transportadas por hombres y utilizadas en la fumigación con sólo abrir la válvula de seguridad sin necesidad de usar la antigua palanca de presión. También tenemos una sanjadora con un rendimiento en terreno semibando de 1.000 metros por cada ocho horas de trabajo, esto se utilizará para canales de riego, aprovechando de que los hombres que también estamos comprando en este programa. Y por último tendríamos talleres completos de mecánica, electricidad, lavado, engrasado y fumigado de rodados en general. Para estos servicios la Central de Cooperativas "EL TRIANGULO DEL SUD" Ltda. de Bermejo, está habilitando dentro el radio urbano un centro de operaciones diseñado por voluntarios alemanes y técnicos nacionales, aparte de la instalación del servicio de administración con las respectivas oficinas y servicios. Nos sentimos satisfechos al hablar a la nación de nuestro Pool que beneficiará a todos los pobladores del área de Bermejo y será un ejemplo para los hermanos bolivianos.

El financiamiento de este Pool de maquinarias ha sido aceptado por el Banco de la Nación Argentina, a través de la empresa MAR-HEL de Salta con un interés anual del 7,5% y un plazo de 8 años. La Central considera de acuerdo a sus cálculos que con el mismo servicio de las máquinas en sus diferentes ítems se cubrirá el financiamiento en un periodo de 5 años a lo sumo.

Los costos de servicios fijados por la Central en favor de los agricultores en general son los más bajos de Bermejo y están a disposición de cualquier interesado aún cuando no sea cooperativista. Con ésto Pool es lógico suponer que el rendimiento por hectárea aumentará en un porcentaje que beneficiará al propio agricultor, capitalizándolo en forma veridica y efectiva al mismo tiempo que reemplazará a la falta de mano de obra tan escasa y necesitada en Bermejo.

La segunda fase del programa es el Desmonte de 4.000 nuevas hectáreas de Caña de Azúcar. El cupo de Desmonte determinado por C.N.E.C.A. para 1974 fue de 2.000 hectáreas y para 1975 de 600 hectáreas renovadas, para los años venideros se determinará en su oportunidad.- Esto quiere decir que en un futuro no lejano se necesitará de más hectáreas para renovación o ampliación llegando muy fácilmente a las 4.000 hectáreas calculadas por la Central. Si existe un financiamiento de Desmonte para solucionar la producción de caña de Azúcar para el nuevo Ingenio de Bermejo creemos que se lo debe aprovechar al máximo en beneficio del país y de Bermejo, en especial si ese desmonte se lo realiza con todas las técnicas necesarias y se procede a la recuperación de madera, carbón y leña, ya sea para el consumo interno o la exportación. Con esta recuperación el costo de Desmonte rebajaría en un 70%, dado a que las superficies a desmontar no han sido explotadas en su riqueza forestal. El cuadro que ofrecemos a continuación dá un detalle de costos comparativos:

DETALLE	COSTO ESTIMADO DEL BAB. $US.	COSTO ESTIMADO EMPRESAS $US.	COSTO FIJO CENTRAL $US.
Desfoliado Aéreo			40.00
Fumigada insecticida aérea			30.00
Desmontado y acordonado	400.00	320.00	320.00
Quemado y Basureado			10.00
Escarificado			50.00
Nivelado			50.00
TOTAL	400.00	320.00	500.00

Como se observa en el anterior cuadro, el desmonte que desea realizar la Central está acorde con las técnicas modernas, puesto que se harán 6 trabajos en lugar de uno como en lo demostrado más arriba. Se hace el desfolio para mayor visibilidad de operación y clasificación de maderas duras y blandas para la selección en los acordonados, además para permitir que los rayos solares lleguen hasta la tierra y sequen en parte la tremenda humedad reinante en todo bosque.

La fumigada aérea con insecticida sirve para despejar la zona de mosquitos y otros insectos que perjudican al normal desarrollo de rendimiento del hombre, ya que tiene que defenderse de los picadas y atender su trabajo aparte de ser un saneamiento ambiental muy útil en todos los sentidos. El desmontado y acordonado se lo hará en forma selectiva para la respectiva recuperación de madera carbón y leña, mediante el empleo de Motosierras, y hornos móviles. El quemado y basureado es despejar el terreno de deshechos inútiles de vegetación.- El escarificado es utilizar una máquina que penetre en la tierra a una profundidad hope de 1.00 metro y tiene la finalidad de cortar todas las raíces de los árboles grandes que quedan como maraña a pocos centímetros bajo tierra, esto evita que en el cultivo de la caña dichas raíces rompan discos de arados u otros implementos agrícolas además aumenta que facilita una perfecta siembra. El nivelado es otro factor determinante para pensar en la irrigación y el rendimiento puesto que se pueda llegar a cosechar mecánicamente o manualmente con más beneficio para el zafrero.

El financiamiento conseguido para desmontes por la Central en la Rpca. Argentina de Cultivos S.R.L., es el orden del 8% anual y un plazo de ocho años.

Para la Central sería muy interesante si alguna empresa nacional puede hacer una oferta similar a mejor costo pero con las mismas condiciones de trabajo y período de plazo a más de % de interés anual.

Las puertas están abiertas al respecto.

La tercera fase del programa se trata de la irrigación de más de 4.000 hectáreas de Caña de Azúcar, mediante la perforación de 80 pozos de agua con un caudal de 150.000 litros por hora con garantía de producción de 10 años por pozo perforado. La irrigación es de mucha importancia en el rendimiento de la Caña de Azúcar, ya que se obtiene un 20% de aumento en producción tonelada.

Este financiamiento también es Argentino y corresponde a la firma Tucumana de FERRONORTE S.R.L. con un interés anual del 8% y un plazo de 8 años. El costo de perforado, entubado y puesta en marcha del pozo con más su bomba está en el orden de los $US. 11.920.

Para las tres fases del programa la Central tendrá que entregar a cada una de las empresas Argentinas un acreditivo por el 15% del monto total y el saldo será avalado por el Banco del Estado. Al respecto y después de más de un año de tramitación, el Supremo Gobierno decretó se otorgue el Aval necesario por ser un beneficio para Tarija y Bolivia a los pocos días el Banco del Estado extendió la carta de crédito para Mar-Hel de Salta para la importación de las máquinas, en fecha 28 de agosto ingresó a país la primera partida de máquinas, las que actualmente se encuentran trabajando en beneficio de la Cooperativas y los demás agricultores tal como puede certificar C.B.F., C.N.E.C.A. y el Ministerio de Agricultura en Bermejo o Tarija. Estos datos pueden ser confirmados en cualquier momento.

Los porcentajes cobrados por la Banca Nacional en este tipo de operaciones oscila entre los 12 a 15% anual. Los márgenes mayores son de 5 años.

En resúmen la Central de Cooperativas "EL TRIANGULO DEL SUD" Ltda. de Bermejo considera que su labor en el sector con sus propios bolivianos de trabajo y producción. De mejorar el standard de vida de Campesino Tarijeño, de introducir al país tecnología técnicos de la capacidad de Roberto Arévalo catedrático de la Universidad de Tucumán y especialista en herbicidas la cooperación anterior, actual y futura de la Rpca. Argentina Departamental de Agricultura, de la Federación de Campesinos de Bermejo, de voluntarios Alemanes y otros que sólo quieren el desarrollo del Departamento y por ende de nuestra patria, del interés y cooperación del señor Presidente de la República y los señores Ministros de ramo Agricola, Industrial y Económico, del Banco de Estado, de personas y Entidades que ven nuestra labor como algo positivo palpable y visible. Por esta razón nos permitimos invitar a los periodistas de La Paz, Santa Cruz, Cochabamba y demás Departamentos a visitar Bermejo y comprobar sus realidades visibles lo que estamos tratando de realizar en forma mancomunada cooperativizada, para bien de todos los bolivianos, es fácil publicar una solicitada para pedir un programa, lo difícil es preparar un estudio de desarrollo y llevarlo a la realidad. Por eso pensamos que la prensa nacional una vez hecha la visita a Bermejo, hará conocer los detalles de nuestro programa en toda su veracidad para bien del país.

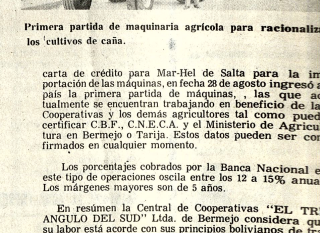

Primera partida de maquinaria agrícola para racionaliza los cultivos de caña.

Hemos recibido apoyos y felicitaciones de muchas organizaciones Cooperativistas del país de todas las autoridades tarijeñas en general y estamos solicitando al señor Ministro de Agricultura se forme en Bermejo el Comité Asesor de la Central con participación primordial de ese Ministerio, de la Federación de Campesinos y Central para el mejor manejo de desmontes y cultivos en general previo acuerdo con C.B.F. y C.N.E.C.A.

La Paz, 14 de Septiembre de 1974.

CENTRAL DE COOPERATIVAS AGROPECUARIAS EL TRIANGULO DEL SUD LTDA.- (Fdo).- Sinecio Mendoza V., PRESIDENTE ADM.; Leonardo Jaramillo A., TESORERO; Praxedes Sánchez B., SECRETARIO; Exequiel Moscoso A., PRESIDENTE VIGILANCIA; Pedro Choque A., PRES. EDUCACION; Julio Arenas, PRES. ASISTENCIA SOCIAL.

PRESENCIA

Direct: Huáscar Cajías K.
Sub-Dector: Renán Estenssoro A.
Geren: Armando Mariaca V.

El capital extranjero y su función en el país

Se ha repetido en todos los tonos que el capital externo es necesario, indispensable, para el desarrollo de nuestro país, que siente aporte financiero resulta muy difícil realizar muchas obras infraestructurales, de ensanchamiento industrial y explotación de nuevas fuentes de riqueza. En efec, el capital externo tiene un papel importante en la movización de todos aquellos factores que concurren a impulsar los procesos de progreso. Asimismo, la inversión es un toroso y sostenido instrumento para cerrar la brecha q nos separa de los países que nos aventajan en la expación de sus recursos y han logrado elevar constantemet los niveles de vida de sus respectivas poblaciones.

Sin embargo, capital o las inversiones tienen que acomodarse a las nesidades del país, a sus intereses, o sea a promover, en últimoérmino, una mejor distribución de la riqueza. Nuestro pa como otros muchos del continente, tienen muy amargaxperiencias sobre cierto tipo de capital que exclusivamente se dedicó a explotar nuestras riquezas naturales sin dejarnos ningún beneficio. Las más de las veces esta explción se convirtió en abuso, ya que las utilidades fugaron fejaron agotados algunos de nuestros yacimientos de rersos naturales. Al parecer, esta experiencia la hemos olvidado. Los nuevos aportes de capital extranjero se ajust a los requerimientos nacionales.

El capital extrjero debe contribuir a la formación de un gran espacio onómico que contribuya a cambiar sustancialmente nstra estructura social y económica. Es decir, que asegurelero desarrollo en forma armónica y equilibrada. El otr el simple capital de lucro no sólo distorsiona nuestros jetivos de progreso social, sino que, al mismo tiempo, fas nuestras reiteradas tentativas de abrirnos perspectis alentadoras para nuestro futuro.

Los capitales tranjeros que nos llegan deberán estar al servicio del país un que esto quiera decir que no cumplan con las finalidadde toda inversión, o sea de lograr una utilidad honesta justa, que no vulnere los intereses nacionales, ni en ros casos los de la subregión como está por ocurrir con el tual aunque no oficial, desconocimiento chileno a la decin 24 del Acuerdo de Cartagena. Sólo la inversión extraa que no malogre estos objetivos y que se ajuste a las dosiciones aceptadas en la subregión cooperará al los de las finalidades que perseguimos de integrar un medo que nos permita hacer frente a los muchos problegue afrontamos y que cada país de la zona, individuamente, no podrá superarlos.

La decisión concede al capital extranjero que llega a la región las scientes garantías para operar y, al mismo tiempo, defien los intereses de los países comprometidos en una empre de grandes alcances y que hoy, lamentablemente, ore un gran peligro ante la nueva ley de inversiones dictada por el gobierno chileno. Ya varios países del Pe han hecho conocer su criterio adverso a las disposiciors del país vecino que trata de atraer hacia su ámbito gráfico una inversión creciente en desmedro de los interes de sus socios de la subregión.

PRODUCE BOLIVIA.- Un motor FIAT, ya armado, arriba, y tractores terminados, abajo, constituyen signos del orgullo que ayer sintieron los bolivianos con la inauguración oficial de la planta industrial FANATRAM, en Cochabamba. Cada unidad requiere unas 3.500 piezas, una mayoría de las cuales son fabricadas en Bolivia por establecimientos y talleres industriales que forman toda una red colateral.

Ampado de Radio y TV

Democracia representativa dee ser norma de Bolivia

Lrabajadores de Radio y Tele, reunidos durante dos días su I Amplado Departamel, aprobaron una decición sobre la actual situao político, social y nómico del país y especialmente de los trabajadores de este sector.

El trabajador en radio y TV su labor diaria le permite un conmiento directo de las aspiraciones laborales y de las inquides de gobernantes y gobados".

"OLITICA

l analizar la situación polítu dicen: "la dependencia nómica está retrasando las as aspiraciones de desarrollo y greso del pueblo boliviano. Los bios de Gobierno no han signite el desarrollo social y nómico que esperan los sectores mayoritarios del país; por el trario, se ha observado un sionamiento de posiciones, que le al adversario político un migo no sólo de ideas".

Asimismo, consideran que via debe empeñarse en un ceso de democracia resentativa y de amplio respeto los derechos humanos y de las tituciones políticas, sindicales y cas. Creen que el pluralismo ológico debe ser una norma la vida institucional del país.

CIAL

"Como trabajadores y ante la ta de un organismo representive que coordine las asaciones laborales, pedimos al ial que otros sectores- la encia de la Central Obrera Boliana".

Piden respeto y vigencia de la ertad de los trabajadores, nocidas por la Constitución ítica del Estado. Exigen, imismo, amnistía general e strictu para todos los trajadores bolivianos y esimamente para los de radio y TV e fueron expulsados del país por sas político-sindicales. "Consiramos que debe abolirse la Ley Seguridad del Estado por signir una permanente amenaza ntra la libertad de los ciudaos".

Agregan que el Consejo acional de Reformas Estrucrales es un organismo sin valor legal, que desvía los recursos económicos del país.

ECONOMICA

"Dejamos constancia de nuestra firme defensa de los recursos naturales del país, ante concesiones que no favorecen dis- tintas ni conocidas por organismos representativos del pueblo". Interpretan como peligroso para la independencia económica de Bolivia, la elevada deuda externa que se ha incrementado en más del 200 por ciento durante los tres últimos años.

"Planteamos la urgente necesidad de un reajuste salarial que observe la realidad económica de los trabajadores".

INTEGRACION

Interpretando el proceso de integración andina, como un medio para lograr la gran nación Latinoamericana que postularon los libertadores, expresan su desacuerdo con cualquier intento o medida que interrumpa su continuidad.

Los trabajadores en Radio y TV expresan su agradecimiento, a nombre del pueblo boliviano, a los pueblos de Venezuel y México, que demostraron un eroico silencio de cooperar económicamente a Bolivia.

ASPECTOS GENERALES.

"Los trabajadores en Radio y TV consideramos que los medios de comunicación social deben favorecer a los sectores representativos del pueblo, especialmente cuando el periodismo radial se ha convertido en un medio positivo de acercamiento a todas las capas sociales. . . Interpretamos como positiva y nacionalista la determinación del Gobierno peruano, porque los medios de comunicación social estén realmente al servicio de las mayorías", dicen.

Expresan su solidaridad con los trabajadores chilenos, cuyos derechos han sido desconocidos después de la trágica desaparición del Presidente Salvador Allende Gossen.

Finalmente la declaración del ampliado Departamental de Trabajadores en Radio y Televisión de La Paz, reafirma su independencia syndical y reclama el apoyo de todos los sectores obreros del país.

Varias carreras de UMSA iniciarán hoy sus clases

Varias carreras de facultades de la Universidad Mayor de San Andrés iniciarán hoy clases correspondientes al segundo período académico del presente año como consecuencia del acuerdo que contrajeron autoridades y estudiantes de esa casa de estudios superiores.

En los medios universitarios de San Andrés fue posible saber que este paso se dará en la mayoría de las carreras, pero no en todas porque la evaluación de expedientes de catedráticos y docentes dejó saldo negativo en un gran porcentaje.

Dicho resultado significa que serán muchas las cátedras que no iniciarán todavía su actividad hasta que sean provistas mediante exámenes de competencia y méritos, labor que se cumplirá a partir de la fecha.

No fue posible obtener una estimación sobre el tiempo que demandará esa labor de exámenes de competencia, pero las comisiones encargadas de hacerlo, conjuntamente con los consejos facultativos, tienen el propósito de poner todo su empeño y esfuerzo a fin de que sea lo antes posible...

En todo caso, es casi seguro que esos casos requerirán una mayor prolongación del período académico, que podrá abarcar hasta el mes de febrero del año próximo, lo que equivaldría a la suspensión de las vacaciones porque para entonces se tiene prevista la iniciación de las clases del primer cuatrimestre de 1975.

Las comisiones evaluativas han prometido un informe promenorizado sobre los resultados de su labor, se adelanto que son muchos los casos en que por simple recomendación y disposiciones contra procedimientos legales se confirieron cátedras y ayudantías en favor de personas que no reunían condiciones.

Uno de los casos que tal vez reviste mayor gravedad es el de la Facultad de Arquitectura. Algunos estudiantes manifestaron que están decididos a perder el cuatrimestre con tal de que, de una vez por todas, se dé una solución integral a su Facultad.

Añadieron que es un precio caro que tendrán que pagar, pero dejaron establecido que el sacrificio vale la pena si se toma en cuenta que quieren salir de la mediocridad y que se levante a nombre de la Universidad y del país.

"Es doloroso decirlo - expresaron- pero este es el resultado de una reforma impuesta por un grupo de tecnócratas desvinculados de la realidad nacional y que aún sostienen que es una reforma modelo en Latinoamérica".

Los estudiantes de Arquitectura que hicieron conocer estos aspectos y opiniones consideran que los responsables de estos hechos tienen que ser procesados y castigados, porque cometieron un daño nacional y generacional. Insistieron en ese criterio emitian con prescindencia de cualquier otro sentir que no sea el estrictamente universitario.

Presidente de Corte del Trabajo asistirá a reunión de Derecho

El Dr. Mario Olmos Osinaga, Presidente de la Corte Nacional del Trabajo, en los próximos días se trasladará a Lima y posteriormente a México con motivo de asistir a tres reuniones internacionales sobre Derecho del Trabajo y de la Seguridad Social.

La Jornada Latinoamericana de Derecho del Trabajo será la primera entre los días 16 y 18 de septiembre, cuyo temario abordará los siguientes puntos: 1.- Concepto del salario desde el punto de vista de la economía, del derecho tributario y de la Seguridad Social y del Derecho del Trabajo. 2.- El cómputo de algunos rubros salariales en la compensación por tiempo de servicios y 3.- Normas protectoras del salario en lo que se refiere al poder adquisitivo.

Posteriormente entre los días 19 y 21 en la Universidad Nacional de Trujillo asistirá a la I Convención de Derecho del Trabajo en el Area Andina, con el siguiente temario: 1.- Concepto de Empresa, concepto y explotación 2.- Perspectivas de la nueva empresa: Autogestión, cogestión, cooperativas de producción. 3.- La nueva empresa en el Perú: Las comunidades laborales, sociedades agrícolas, la empresa de propiedad social.

Finalmente asistira también al V Congreso Iberoamericano de Derecho del Trabajo y de la Seguridad Social que durante los días 24 y 29 de septiembre se realizará en México, bajo los auspicios de la Universidad Autónoma de México, Instituto de Ciencias Sociales del Trabajo, Instituto Mexicano del Seguro Social y Academia Mexicana de Derecho Procesal del Trabajo. En este congreso serán discutidos los siguientes temas: 1.- La equidad y el derecho al trabajo 2.- La libertad sindical y sus garantías 3.- Los agentes de comercio o trabajadores a comisión y 4.- Las asignaciones familiares y de orfandad.

Opinión de especialistas

La ausencia de proyectos puede ocasionar una grave frustración

La falta de proyectos específicos de desarrollo y la ausencia de una estrategia en cada uno de los sectores de la actividad nacional puede ocasionar una gran frustración a Bolivia, coinciden en opinar especialistas del sector privado y público.

Bolivia, como consecuencia de la llamada crisis energética y de materias primas, tiene una de sus mejores oportunidades para "dar el salto" hacia el progreso, agregaron los especialistas.

El país dispone potencialmente de riquezas todavía no ponderadas que deben ser empleadas a corto plazo, aprovechando la coyuntura internacional, lo que debería obligar a la fuerza activa del país a elaborar programas de desarrollo que incorporen los recursos nacionales a la dinámica del progreso boliviano.

En la actualidad, más que en épocas recientemente superadas, es mucho más fácil obtener créditos para el desarrollo, pero para su obtención se requieren planes específicos, exigidos por todas las fuentes de financiamiento internacional.

La semana pasada, recordaron, el propio Presidente Banzer lamentó que no se dispongan de planes inmediatos en los sectores que más rápidamente pueden generar riqueza.

Salvo algunos sectores, como ser la minería, metalurgia, petróleo y ciertos grupos de la industria privada, se tiene delineada una política de desarrollo, con objetivos claramente identificados, pero en otros no existe una adecuada planificación que fije metas.

Bolivia, por las experiencias recientemente pasadas, dejó pasar excelentes oportunidades de lograr préstamos en condiciones ventajosas para el país, debido, esencialmente, a la falta de proyectos elaborados.

Los especialistas consultados por PRESENCIA expresaron su esperanza de que el Ministerio de Coordinación, impulse los sectores de la actividad nacional para la rápida elaboración de planes de desarrollo que puedan ejecutarse a corto y mediano plazo.

Sugirieron que los excedentes económicos que tendrá el país en la presente gestión, calculados en unos 100 millones de dólares, sean invertidos, en parte, en la elaboración de estudios de factibilidad para la creación de nuevas unidades de producción, capaces de impulsar el desarrollo del país.

Un estudio bastante completo de muchos sectores de la actividad y productividad nacional fue elaborado por Arthur D'Little, a pedido expreso del Gobierno, pero, en apariencia, no es aprovechado en su totalidad.

El citado estudio de la realidad nacional, en sus diferentes campos, ofrece acertadas pautas que se pueden ser ampliadas y convertidas en metas de desarrollo, dijeron los especialistas del sector privado y estatal.

El mismo Ministerio de Coordinación, agregaron, puede "desempolvar" varios planes elaborados a costos muy altos para el país y que están archivados en varias instituciones estatales.

Los especialistas nacionales recordaron que la crisis energética y, sobre todo, la inflación que afecta a la economía internacional, puede ser neutralizada por las naciones altamente industrializadas y la coyuntura que ahora es favorable a Bolivia podría pasar de largo sin que el país la aproveche en toda su dimensión.

En ese sentido, algunos de los técnicos consultados recordaron que durante la Segunda Guerra Mundial, Bolivia tuvo una gran oportunidad de crecer industrialmente y sentar los pilares de una vigorosa economía, pero, por falta de previsión y desatención de los anhelos nacionales se desperdició la coyuntura.

Según el anuncio oficial hecho el pasado viernes, hoy deberá ser aprobada la Ley Orgánica del Ministerio de Planeamiento y Coordinación, cuyo titular es el Gral. Juan Lechín Suárez.

Se estudia creación de un "pool" de maquinaria para la minería

(ANF).- El Consejo Nacional de Minería comenzó a considerar la posibilidad de crear un "pool" de maquinaria y equipo minero que beneficiaria directamente al sector minero chico y cooperativistas.

El proyecto, presentado por el Ing. Juan Sandy, de ser concretado, permitiría contar con un equipo móvil y ágil de servicio técnico para una racional explotación de yacimientos mineralógicos, mediante la dotación de maquinaria, elementos de transporte, sistemas de perforación a diamantina y todo lo que pueda requerir la industria minera que, por diversas razones, no estaría en condiciones de contar en propiedad.

Se dijo que el estudio, luego de ser considerado y aprobado, será presentado a organismos que puedan financiarlo o buscar la manera más adecuada, tal vez mediante la creación de sociedades mixtas u otra forma, de hacerla factible, según se explicó.

Resaltan en Lima los acuerdos firmados entre Bolivia y Perú

LIMA 15 (AP).- La prensa local comenta favorablemente los recientes acuerdos económicos y de comercio fronterizo firmados entre Perú y BOLIVIA.

"La Prensa" dice que "en el marco en el cual los acuerdos se han concretado resulta especialmente importante en estos momentos en que se debate un punto sustancial del Acuerdo de Cartagena como es la Decisión 24. Ellos vienen a constituir una ratificación efectiva y evidente de la vigencia del Pacto Andino como realidad presente y proyecto conjunto de desarrollo en todas sus características. son también un buen testimonio de necesidades de problemas comunes que se plantean a partir de una zona geoeconómica común como la región del Altiplano, cuya problemática exige un tratamiento integrado en beneficio de sus poblaciones".

"La Crónica" comenta que los convenios "son una muestra de que existe voluntad de unificar e integrar a nuestra balcanizada latinoamerica". agrega que "el tercer mundo requiere de unidad, respeto mutuo y energía para la defensa de sus riquezas y su explotación en bien de las mayorías."

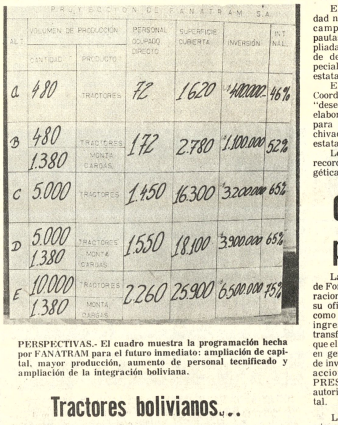

PERSPECTIVAS.- El cuadro muestra la programación hecha por FANATRAM para el futuro inmediato: ampliación de capital, mayor producción, aumento de personal tecnificado y ampliación de la integración boliviana.

Tractores bolivianos...

(Viene de la página 1)

Sociedad Comercial e Industrial "Gran Cerro". ZIMERI, Volcán PLASMAR, METALCO, MACA y otros establecimientos y talleres industriales forman una red de abastecimiento de las piezas que requiere el ensamblaje de los tractores FIAT que produce FANATRAM.

Esta experiencia, lleva al personal ejecutivo de esa planta industrial a programar para el proximo año la ampliación de su línea con la producción de monta-cargas y, tal vez, en el futuro, camiones y otros vehículos de la marca FIAT.

Con un capital inicial de 400.000 dólares y personal ocupado directo de 72 personas, está ahora en capacidad de producir anuamente 480 tractores, siendo el porcentaje de intervención nacional de un 46 por ciento, El programa de trabajo prevé un aumento paulatino de capital, quizá hasta dentro de tres años, hasta alcanzar la cifra de 6.500.000 dólares, con un empleo de 2.260 personas, para producir 10.000 tractores y 1.380 elevadores de carga anual y una intervención nacional del 75 por ciento.

Cada pieza, desde las mas pequeñas -tornillos y tuercas- hasta las mayores, son probadas. Al ensamblarse la unidad y antes de ser armado el motor, en el chasis del tractor, es sometido a rigurosas pruebas. Completada la unidad, el tractor, a su vez, es probado para verificar su correcto funcionamiento, en terreno escarpado y difícil. Cumplidas las pruebas de eficiencia, es lanzado al mercado.

COMERCIALIZACION

FANATRAM tiene un plan de financiamiento para vender tractores directamente a los campesinos. A este fin, se hacen tratativas con instituciones bancarias, a fin de que el comprador esté en posibilidades de aportar un 25 por ciento del valor total del tractor y el saldo, del 75 por ciento, pagadero en cuatro años plazo.

En efecto, aparte de los varios modelos de tractores y monta-cargas, hay proyecto inmediato para producir motores modulares derivados para su aplicación en camiones motosierras, cosechadoras, motores de propulsión naval, grupos electrógenos, motobombas, compresoras, maquinaria vial.

Según ha destacado el Gerente de FANATRAM, esta, sin lugar a dudas, es la única fábrica de tractores agrícolas dentro del Pacto Andino, en el más avanzado estado de realización.

CBF busca primero su racionalización para después transferir sus empresas

La Corporación Boliviana de Fomento buscará primero su racionalización interna, tanto de su oficina central de La Paz, como de sus empresas; después ingresará en una fase de transferencia de éstas, de modo que el sector privado y el público en general tengan oportunidad de invertir mediante compra de acciones, informó a PRESENCIA un vocero autorizado de la institución estatal.

La primera etapa, en actual ejecución, está centrada al cumplimiento de los siguientes objetivos, según el informante:

--Se está concluyendo la labor de racionalización de la actividad de la oficina central de La Paz.

--La racionalización financiera que busca la CBF posibilitará a la institución estatal de fomento cumplir sus obligaciones contraídas, tanto con organismos internacionales como internos.

--Se busca simultáneamente la racionalización del gasto interno de la oficina central de La Paz, porque en la actualidad las obligaciones contraídas por sus empresas pesan sobre la economía de la central de la CBF.

--Para el mejoramiento de la capacidad de gestión de las 15 empresas dependientes de la CBF se prestará asistencia técnica y de servicios, a fin de que no sufran perjuicios en sus actividades productivas.

En una segunda etapa, con la asistencia técnica de expertos del Ministerio de Finanzas, se prepararán los presupuestos de cada una de las empresas, así como de la oficina central de CBF. Se evaluarán sus gastos corrientes e inversión, con detalles de costo y precio, que a su vez, servirán para que cada empresa conozca su situación financiera y genere los suficientes recursos como para responder a las obligaciones contraídas con el exterior e instituciones financieras locales.

Una vez que se haya concluído con la racionalización interna, evaluación económica y costos de producción, se ingresará en la tercera fase: la conversión de las empresas dependientes de la CBF en unidades industriales rentables, capaces de atraer al público interesado en la compra de acciones.

Cuando las empresas sean rentables, se empezará con la gradual transferencia de acciones al público y el sector privado, sin descontarse la posibilidad de que alguna de las unidades industriales pase directamente de manos del Estado al sector privado, dijo el vocero autorizado a PRESENCIA al dar a conocer los planes que se tienen respecto al futuro de la CBF.

Cuando las empresas sean rentables y se haya realizado la transferencia gradual o inmediata hacia el sector privado habrá una generación de recursos, que permitirán a la oficina central de la CBF alentar nuevos planes de creación de industrias que también podrán ingresar en el ciclo, lo que supondrá que una vez creadas, y en funcionamiento, podrán ser trasladas a otros intereses económicos nacionales.

ENTREGA DE TERRENOS.- En acto realizado ayer, la Cooperativa Pro-Vivienda Ferroviaria entregó a sus asociados cincuenta y tres lotes de terreno en la zona de El Alto. La entrega estuvo a cargo del Ing. Carlos Belmonte, Gerente General de ENFE. Asistieron también Ejecutivos de la Federación Ferroviaria y autoridades del Ministerio de Transportes y Comunicaciones. En la foto dos aspectos de la citada entrega.

Las Empresas Constructoras

CICSA - ICA - AZCUI

que han sido beneficiadas con la adjudicación de la obra, felicitan a las Asociaciones Mutuales de Ahorro y Préstamo para la vivienda

LA PRIMERA y LA PAZ

por la iniciación de los trabajos de la

URBANIZACION "LOS PINOS"

La Paz, 16 de septiembre de 1974

Ruta de las drogas parece haber sido cortada en Francia desde hace un mes

MARSELLA, FRANCIA, SET. 16 (AFP).- La ruta de la heroina, que va desde los campos de adormidera turcos, iranios y laosianos hasta los bajos fondos de Nueva York o de Puerto Rico, parece haber quedado cortada en Marsella.

El desmantelamiento en agosto último de una importante red de traficantes y la inculpación del marsellés Henri Ordioni confirmaron la pérdida de "prestigio" del puerto de Marsella como pieza-clave de la "conexión francesa" y del tráfico internacional de drogas.

Este saneamiento de la situación se inició hace ya dos años con la detención de numerosos "caids" y el descubrimiento de varios laboratorios de transformación de morfina de base.

Desenmascarados por la acción conjunta de la brigada de estupefacientes de Marsella y por los responsables del "Narcotic Bureau" norteamericano en Europa, los traficantes buscaron otros puertos de escala: Génova, en Italia, y Barcelona y Valencia, en España.

Estos grandes puertos mediterráneos, en los que opera un nutrido mundillo criminal francés, les han parecido más propicios que Marsella por varias razones: Frecuentes comunicaciones marítimas y aéreas con Sudamérica y una menor severidad, al parecer, de los controles aduaneros y de los tribunales.

Sería sin embargo prematuro concluir que la "conexión francesa" que pasa por el sudeste de Francia quedó definitivamente abandonada y que solamente queda en pie la "conexión mexicana".

En una materia como esta no se puede llegar a conclusiones tajantes. La brigada marsellesa de estupefacientes se congratula de no haber visto pasar recientemente por el puerto cargamentos apreciables de heroina, pero insiste en que ello no significa una extinción definitiva del tráfico.

Le preocupa sobre la reciente decisión de las autoridades turcas de autorizar nuevamente el cultivo de la adormidera a gran escala con su amplia fachada marítima, Turquia ofrece a los traficantes más facilidades para la "exportación", sin los riesgos del paso de diversas fronteras como ocurre para la "mercancia" procedente del Irán.

Las operaciones de cargamento de droga en los puertos turcos a bordo con destino a Europa tampoco plantea, al parecer, problemas insuperables.

"Todas las semanas -indica aquí la policía de estupefacientes- atracan en Marsella barcos turcos o procedentes de Turquia. Verificarlos todos es una tarea imposible, sobre todo si se tiene en cuenta que el desarrollo por contenedores se desarrolló mucho últimamente".

Los inspectores temen, por otra parte los efectos paradójicos del alza de precios brutal que conoció el mercado de estupefacientes estos últimos meses, debido a la escasez de una materia prima difícil de encontrar.

Creen, en efecto, que el deseo de enriquecerse rápidamente con tan altos precios incite a los "profesionales" locales más o menos retirados - pero que se mantienen en contacto con los países productores y con los gangsters italo-norteamericanos y corsos - a recibir la mercancía- a reanudar este fructífero comercio. Aunque sea un riesgo que pueda costarles de 15 a 20 años de prisión.

En todo caso, lo que es cierto es que el mercado local de la heroina es hoy casi inexistente en Marsella. La heroina que se vendia antes aquí, producida por "químicos" que se apoderaban de una parte de la mercancía en tratamiento, ya no se encuentra por ninguna parte.

Para conseguir esta droga hay que pagarla demasiado cara: Unos tres dólares por un gramo de heroina adulterada con 99 por ciento de lactosa u otro sucedáneo, frente a un dólar y medio los cinco gramos en 1971.

Como resultado lógico de esta relativa penuria, los heroinómanos están en vías de desaparición en Marsella. De los 3.000 a 5.000 intoxicados ocasionales y los 300 "permanentes" que contaba la ciudad en 1972, quedan, según fuentes oficiales, de 200 a 300 irreductibles y un número muy restringido de drogadictos pasajeros.

Ciertos heroinómanos incurables han muerto, otros revendedores por necesidad están en la cárcel. Esto, y las "tarifas" actualmente en vigor, ha impedido el proselitismo y la iniciación "al viaje".

Los irreductibles han tenido que reconvertirse a la politoxicomanía y ahora toman "cocteles" a base de anfetaminas y sustancias medicinales diversas.

PETER SELLERS.- Londres (AP).- El actor británico Peter Sellers se divorciará próximamente por tercera vez, según se supo hoy aquí. Su esposa Miranda Quarry, de 27 años, acaba de presentar una demanda de divorcio cuyas razones no fueron reveladas. (Radiofoto AP).

Nixon sabía de antemano sobre campaña encubierta por la CIA sobre Watergate

NUEVA YORK, 15 (AP).- La revista "Newsweek", citando a una fuente allegada al fiscal especial Ledin Jaworski, dijo que el expresidente Richard M. Nixon sabía de antemano sobre la campaña encubierta de la unidad de inteligencia que llevó a cabo el escalamiento del Watergate.

Newsweek informó hoy que una fuente dijo: "Pueden relacionar a Nixon con la planificación del escalamiento. Eso sería lo último".

Newsweek también cita a una fuente fiscal conocedora que le indicó que nueva evidencia, incluyendo recién recibidas cintas magnetofónicas. muestra que Nixon sabía que la unidad de inteligencia estaba preparada para emprender escalamientos e intercepciones telefónicas al estilo Watergate.

La revista también informa que fuentes de la fiscalía creen que Nixon estuvo involucrado en los esfuerzos por silenciar a los conspiradores del caso Watergate ofreciéndoles clemencia ejecutiva.

Newsweek, citando a sus fuentes, indicó que la participación de Nixon en el caso Watergate debe surgir rápidamente durante el juicio sobre encubrimiento de varios exayudantes -incluso H.R. Haldeman, John Ehrlichman y John Mitchell -que debe comenzar el 1 de octubre.

El personal de Jaworski proyecta someter evidencia de que la unidad de "plomeros" de la Casa Blanca fue preparada como respuesta a órdenes directas de Nixon, según Newsweek.

DELEGADOS VATICANOS.- Chipre (AP).- Delegados vaticanos, enviados por el Papa Paulo VI a estudiar el problema de los refugiados en Chipre, son recibidos por el Presidente Glafcos Crérides. De izquierda a derecha: los obispos Joseph Harnett, de Filadelfia y Francisco Fortino, de Calabria, con el padre Xavier, de la Iglesia de la Santa Cruz de Nicosia (Radiofoto AP).

Policía de Santo Domingo disolvió reunión obrera

SANTO DOMINGO, 15 (AP).- La policía irrumpió esta tarde en el local de la Central General de Trabajadores(CGT) y disolvió una reunión donde se fraguaba una manifestación, prohibida por las autoridades, según se informó.

La manifestación se habría realizado hoy para protestar contra la cancelación de nueve obreros de la refinería dominicana de petróleo.

Un boletín de la CGT dice que las tropas policiales hirieron tres obreros al producirse un tiroteo al momento de la ocupación del sindicato por parte de los agentes.

El líder máximo de la CGT, Francisco Antonio Santos, dijo que los policías habían irrumpido en el local, el cual está ocupado por los militares, para impedir que se fraguara la manifestación de esta tarde que no contaba con el permiso oficial de la Secretaría de Interior y Policía.

La jefatura de la policía había dicho anoche que no permitiría de ningún modo la manifestación porque no contaba con el permiso oficial y advirtió a sus organizadores que no intentaran hacerla para evitar choques con los agentes del orden público.

En fuentes policiales no se ha podido confirmar la alegación de heridos hecha por la CGT.

Informaciones periodísticas dicen que el local de Central de Trabajadores está rodeado por tropas policiales que portan armas automáticas. El local está ubicado en el extremo norte de la capital.

Fuentes periodísticas dicen también que el lugar donde se anunció se celebraría la manifestación estaba fuertemente patrullado por la policía y que se produjeron arrestos en la zona.

Impuestos sobre petróleo aumentarán desde octubre

CARACAS, 15 (AP).- Los impuestos que deben pagar este año las compañías petroleras extranjeras podrían aumentar en unos 350 millones de dólares a partir del mes entrante, según indicó el Ministro de Hacienda Héctor Hurtado.

El ministro dijo que el gobierno actualmente está estudiando la posibilidad de incrementar los impuestos a las compañías petroleras que operan aquí por encima de los 33 centavos de dólar por barril aprobados en la reciente conferencia de la Organización de Países Exportadores de Petróleo (OPEP).

"Aplicando la resolución de la OPEP de aumentar 33 centavos de dólar por barril significaría un ingreso no menor de 350 millones de dólares sobre la base de la producción estimada para este año", dijo el ministro.

Sin embargo, Hurtado explicó que una decisión final sobre el tamaño del aumento de los impuestos será tomada cuando regrese al país el Ministro de Minas e Hidrocarburos, Valentín Hernández Acosta, quien fue a Viena para participar en la reunión de la OPEP.

El gobierno había estimado que este año el ingreso fiscal por concepto de la venta de su petróleo ascendería a aproximadamente 10.000 millones de dólares.

DANIEL EL TRAVIESO

- Ese es el himno nacional... Daniel se quedó viendo los programas de la madrugada.

DIVULGUELO

JUSTO Y FRANCO

MARIA DE ORO

APARTAMENTO "G"

MARK TRAILL

JEFF-COBB

GUMERCINDO

EGOISTO

SPORTITO

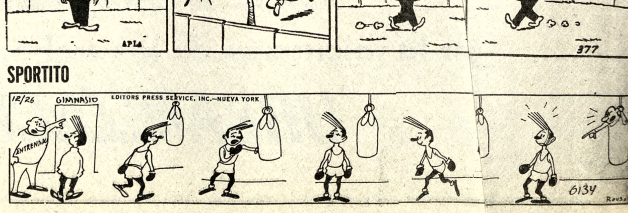

Guia Profesional

Médicos

Dr. ALFREDO RAMIREZ T
CIRUJANO UROLOGO

Estudios Universidad de Chile. Especialista en Cirugía y Enfermedades Riñones, Vejiga, Próstata. Genitales, infertilidad, venereas.
Av. Camacho 1377. Teléfono 57219-64817. Consultas 10- 12 ; 17 - 19.

Dra. SONIA OCAMPO DE BALLESTEROS
GINECOLOGIA

Obstetricia. Estudios universitarios Brasil Especialización CENTRO MÉDICO NACIONAL MEXICO.
Consultorio Edificio Asbún nuevo Yanacocha esquina Mercado 1er. piso 106 Tel. 20062 - 43429 Horas 14 - 17.

Dr. med. AUGUSTO CAMACHO LOPEZ
Ortopedia - Traumatología
Rehabilitación

Especialización en Alemania - España

Cirugía endoprotésica de cadera, rodilla, codo. Fracturas y Luxaciones en general. Malformaciones de columna vertebral. Tumores óseos. Luxación congénita de cadera, deformidades óseas en niños. Cirugía de mano. Tratamiento de manos reumáticas.
Consultas: lunes a viernes, Horas: 15 a 18.30
Consultorio: Edificio "Saenz" Av. Camacho 1377, 4°. piso (ascensor) Telf. 53975 Telf. domicilio: 41413.

man spricht deutsch

DR. ANIBAL RIVERO DELFIN
MEDICO DE NIÑOS

Especializado en Londres Santiago de Chile - U.S.A.
Consultorio: Av. 16 de Julio 1456, Edif. Sobima 3er. piso. Teléfono 55742.
Domicilio Urbanización San Miguel J-26-Teléfono 83629. Casilla 3601.

DR. GUILLERMO SUAREZ TEJADA
CIRUJANO UROLOGO

Atiende enfermedades de los riñones, próstata, vejiga, genitales masculinos, venéreas, etc. Consultorio: Mercado 996 esq. Yanacocha Edif. Almaraz 4° piso Atención horas 18 a 20 p.m.

Dr. HUMBERTO MIRANDA
GINECOLOGO

Especializado en la República Argentina. Atiende enfermedades de señoras, Hemorragias, cancer uterino, esterilidad planificación familiar.
Consultorio Ayacucho 208 5to. piso, horario 17 - 19, telefono 52265.

DR. JORGE LIENDO
GINECOLOGO

Especialidad Universidad de México, Prenatal, partos, Hemorragias. Esterilidad. CANCER.
Consultorio: Ayacucho Cine Scala 7°. piso, consultas 15 a 19 hs. Teléfono Const. 56695.

Dra. RUTH MALDONADO BALLON
Ginecologia - Obstetricia

Cirugía. Tumores mamarios. Hemorragias. Esterilidad. Flujos vaginales anormales. Prenatal, Partos, Planificación familiar. CONSULTORIO: Mariscal Santa Cruz 1322 Tel. 50040. Tardes: 13.30 - 17.00 Domicilio: Tel. 54564.

Dr. FAUSTO SALINAS RUIZ
Médico de Niños

Consultorio: Cañada Strongest 1854 (a media cuadra de Plaza Franz Tamayo) Teléfono 54148. Domicilio: Edificio Ingavi Dpto. 12-A. Teléfono 54099.

DR. ALBERTO MARIACA
MEDICO CIRUJANO

Medicina interna. Esp. Gastroenterología, estómago, intestinos, apendices, hígado, vesícula biliar, páncreas, etc. Transtornos de la nutrición. Consultorio Plaza Venezuela 1er. piso (Edificio Sobima) Altos O.K. de horas 14 a 17.
Teléfonos: Consultorio 20837 - Domicilio 23832.

DR. RAUL LARA MONCADA
PIEL Y VENEREAS

Especializado en Buenos Aires y México DERMATOLOGIA PEDIATRICA, MICOLOGIA, CIRUGIA DERMATOLOGICA, ALERGIAS. ACNE.
Loayza 250, 4to. piso-405. Hs. 14 a 16. Teléfono 20963.

DR. JOSE GUTIERREZ MICHEL

Especialización México - Brasil. Traumatología. Cirugía Plástica - Defectos en labios, nariz, arrugas, cicatrices, cirugía de maxilares, abdomen flácido, mama, acné, etc. 17 a 19, edificio Alameda 1er piso. Teléfono 50820 domicilio 27890, Consultas por correo enviar $b. 50 giro postal.

DR. RIGOBERTO MENA M.

Odontólogo especialista. Catedrático Cirugía Bucal UMSA. Cirugía - Prótesis - Rayos X, complicaciones de la extracción dentaria. Cirugía de los terceros molares. Fracturas y traumatismos de los maxilares. Tumores y mal formaciones maxilares.
Consultorio: Av. Camacho esquina Loayza Edificio Saenz 6° piso oficina N° 5, casilla 2307. Teléfonos: Consultorio 27636, Domicilio 42706.

TRAUMATOLOGO - ORTOPEDISTA - ESPECIALIZACION: BRASIL, EUROPA.

DR. CARLOS MUÑOZ A.

Atiende niños y adultos. Fracturas - Rayos X. Deformidades de nacimiento. Mano, heridas, cicatrices.
CONSULTORIO
Ayacucho 208, quinto piso de 14 a 19 horas.
Sábados de 9 a 12: teléfonos 52265 domicilio 43075 - 20461.

LABORATORIO

Dr. EDUARDO CAMACHO MUÑOZ

MEDICO - MICROBIOLOGO
LABORATORISTA

Exámenes completos de: SANGRE, ORINA, LCR, HECES. Pruebas funcionales de: HIGADO, RIÑONES, ESTOMAGO. Bacteriológicos, cultivo, antibiograma de LIQUIDOS ORGANICOS, EXUDADOS, SECRECIONES. Investigación de PARASITOS Y HONGOS.
Serología de: ENFERMEDAD DE CHAGAS, REUMATICAS, VENEREAS, FEBRILES.
DIAGNOSTICO PRECOZ DEL EMBARAZO
Plaza San Francisco 893 1er. piso Of. 1 Telfs. 41397 - 25310 Dom. 65452.
LABORATORIO ANEXO: CEJA DE EL ALTO N°. 24.

Abogados

CARLOS CASTAÑON BARRIENTOS
ABOGADO

Asuntos tributarios y administrativos, contratos, títulos, consultas, asuntos en general, asesoramiento.
Edificio Asbún nuevo (Yanacocha esq. Mercado), 1er. piso, oficina 103, teléfono 63679, teléfono domicilio 42672, casilla correo 4154.

ESTUDIO JURÍDICO
MEDINA MIGUEL

Asesor Juridico y trámites legales en general. Gestión y atención personales. Calle Potosi 376 1er. piso, oficina 1 Casilla 2296. Teléfono 28475.

Notarios

GUALBERTO RODRIGUEZ

NOTARIO DE FE PUBLICA. Asuntos del ramo, escrituras protocolizaciones, testamentos, protestos poderes, legalizaciones, apertura de libros, etc. SERIEDAD, PUNTUALIDAD EFICIENCIA. Dirección Mercado N° 1078 Frente a Casa Grace. Tel. 22401 Dom. 26072.

SANA-CICATRIZA
PIE DE ATLETA
QUITA RAPIDAMENTE
PICAZON

A base de Propionato de Sodio y otros medicamentos hemos logrado una fórmula especifica para el tratamiento de enfermedades de la piel producidas por hongos, como infecciones de la piel, tiña de las uñas, del cuero cabelludo y de la barba, eczema, pie de atleta, etc., que se vende con el nombre de SANAFITIL.
Si Ud. ha probado otros medicamentos y no ha logrado los resultados deseados pruebe SANAFITIL y Ud. comprobará sus buenos resultados.

CENTRO DE RESIDENTES VALLEGRANDINOS

CONVOCATORIA

El centro de Residentes Vallegrandinos, convoca a todos los residentes en esta ciudad, a la asamblea general que se celebrará el día miércoles 18 de septiembre, a hrs. 18:00, en el local de la Biblioteca Municipal, para elegir el nuevo directorio que regirá los destinos de la institución, durante el período de 1974 a 1975.

La asamblea se realizará con el número de socios asistentes.

La Paz, 15 de septiembre de 1974

EL DIRECTORIO

DAMAS POTOSINAS.- La Fraternidad de Damas Potosinas de La Paz envió a la Villa Imperial una comisión que llevó equipo dental, ropa y otras contribuciones para su ciudad natal. En la foto aparecen Aurora Arce, Poleka A. de Novillo, Betty Lizarazu y Leocadia Montaño de Avilés. (Foto Mendoza.)

Sociales

REUNIONES

Hoy al mediodía se realiza la recepción que ofrece el Embajador de México y la señora de Martínez Romero en ocasión del aniversario de la independencia de su país.

El personal de "Bolivar S.A." de Seguros y Cobranzas se reunió el viernes pasado en una cena bailable, en honor del Lic. Mario Oporto Méndez.

El Club Leo ofreció una recepción en casa del señor Eduardo Kleeblatt con motivo de su Vo. Aniversario y la posesión de su directorio por el período 1974-1975.

OFRENDA FLORAL

El Embajador de México, Humberto Martínez Romero, deposita hoy una ofrenda floral ante el Monumento del Prócer Pedro Domingo Murillo, con la participación de la Dirección General de Ceremonial del Estado y miembros de la Policía Nacional.

AMIGOS DE LA CIUDAD

Se reúnen con carácter de urgencia esta tarde a horas 19 en su sede social.

EMBAJADA DE ISRAEL.- El Embajador de Israel y la señora de Hadas ofrecieron un cóctel en su residencia para presentar a los nuevos agregados a esa misión diplomática señores Arad y Danon.

La fotografía muestra un aspecto de la reunión en la que aparecen los diplomáticos israelies y sus esposas junto al Embajador Samuel Hadas y su señora. Los acompañan el Encargado de Negocios de Portugal, Antonio Pinto Machado y el Director General de Protocolo de la Cancillería, señor Reynaldo del Carpio.

Película chilena fue exhibida en Italia

ROMA, 13 (IPS).- Con gran éxito "La tierra prometida" del director chileno Miguel Littin inauguró la décima muestra internacional del cine nuevo en Pesaro.

Este año, la expectativa por el festival era superior a la de los anteriores eventos.

El motivo principal, se debía a que la nómina de películas incluía un grupo de filmis que bajo el lema de "El cine de Allende" presta 18 trabajos de 13 directores chilenos.

"La tierra prometida" encontró un auditorio sensibilizado por inaugurar la muestra a un año de que se derrocara a Salvador Allende. El film había sido terminado poco antes del golpe militar y debía inaugurar la muestra anterior siendo imposible por la lógica prohibición de atravesar las fronteras andinas.

Ayer pudo verse entonces una película que, en cierto modo, -según revelaron los comentaristas- preanunciaba aquello que, irónicamente, la prohibirían salir de sus fronteras. "La tierra prometida" fue presentada ya en otros festivales europeos.

Littin evoca algunos sucesos reales de Chile en los comienzos de los años treinta entre los cuales figura la corta existencia que tuvo la proclama de una república socialista que en 1932 durara doce días. Aquella ilusión se ve claramente sofocada por el ejército en una masacre que el director repite en su ciudad natal, Palmilla y que no deja de impresionar "por su similitud con lo sucedido en 1973", afirma el comentarista del autorizado "Corriere Della Sera".

El film comienza con una multitud de desocupados que descienden hacia el sur de Chile en busca de trabajo.

La película de Littin, es un buen testimonio de un cine lleno de fervor y de entusiasmo "desbaratado en el momento más importante de su afirmación expresiva".

La décima muestra internacional del cine neorrealista de Pesaro presentará una reseña dedicada a Jacques Rivette, autor de "La religiosa" "El amor loco" "Velina y Julia quieren un barco", quien presentará además algunas obras inéditas como "Paris nos pertenece" y "Agosto 11: Espectro". Será posible también ver en Pesaro otros 11 films de producción sirio-libanesa.

Bajo el aspecto de los debates culturales será celebrado un seminario sobre el neorrealismo italiano, a cuya sesión inaugural participará Cesare Zavattini, quien junto a De Sica, Rossellini y otros a sido uno de los "padres" de aquella feliz temporada cinematográfica.

MODELO NOCTURNO.- Este elegante modelo nocturno, realizado en tejido tipo jersey de algodón y seda, se impone en fiestas nocturnas.

ROPA INTERIOR B.V.D. PIJAMAS

MODELO ENTALLADO.- Sencillo de suave línea entallada este modelo realizado en crepé de tricosa, luce muy especial por su detalle drapeado.

Misas

Dr. Natalio Aranda Calatayud, Bonifacia A. vda. de Valdez, Jorge yJulia Aranda O., sobrinos, Lily Torrallo de Aranda y Julia Izaíregui de Aranda, sobrinas políticas, los primos, nietos y demás familia del que en vida fue:

Dn. NICASIO I. ARANDA VILLAREAL

(Q.E.P.D)

Ruegan a Ud (s) se dignen asistir a la misa de réquiem que en sufragio del alma del extinto y recordando los ocho días de su sensible fallecimiento, se mandará oficiar el día de mañana martes 17 del pte. mes, a hs. 12. en el Templo de Santo Domingo.

Su asistencia a este acto de piedad cristiana comprometerá la gratitud de la familia doliente.

El duelo se despide en la puerta del templo.

La familia del que en vida fue

Don EMILIO VISCARRA AYALA

(Q.E.P.D.)

ruegan a sus amistades, residentes de la Provincia Omasuyos y personas piadosas, se dignen asistir a la misa de réquiem que en sufragio del alma del extinto y conmemorando el segundo aniversario de su sensible fallecimiento mandarán oficiar el día lunes 16 a horas 19 en la Parroquia de María Auxiliadora.

El duelo se despide por tarjeta

La Paz, Septiembre de 1974

Agenda Femenina

KERMESSE INTERNACIONAL

La Asociación de Damas Diplomáticas y Extranjeras prepara su tradicional Kermesse Internacional, para los días 5 y 6 de octubre en la Casa Argentina.

PEÑA FOLKLORICA

El Comité de Damas Crucefias auspicia una peña folklórica con desfile de modas que se realizará el próximo jueves 19 en el Internacional, Ayacucho 206, Tel. 42842, con motivo del aniversario cívico de Santa Cruz. Reservaciones a los teléfonos 42942, 24568 y 52718, venta de tickets en Galería Luz local 8.

COMITE FEMENINO DE OBRAJES

Mañana se realizará el té rummy preparado por la institución en los salones del Club Naviana de Obrajes.

TE RUMMY

Hoy en casa de la señora Bebé Lonsdale se realiza el rummy de beneficencia preparado por el Grupo Femenino Cívico Cultural Eduardo Avaroa.

DAMAS VOLUNTARIAS

Hoy se realiza el té rummy preparado por las Damas Voluntarias del Pabellón de Maternidad del Hospital de Clínicas, en casa de su socia Nelly Villanueva de Barrero.

ENTREGA DE JUGUETES

En celebración de su VIo Aniversario, Rotaract Club ha programado para hoy, a horas 11:30, la entrega de juguetes al Hospital del Niño.

AMIGAS DE LA CIUDAD

Realizará un té rummy en su sede social el próximo miércoles 18 a horas 15:30. Mañana, las socias se reunen en una sesión-trabajo a horas 10:30 en el mismo local

UMA

La Unión de Mujeres de las Américas se reúne hoy a horas 18 en casa de su Presidenta señora Alicia Sanjinés de Arrieta, calle Cordero 201 esq. Av. Arce.

FUNDACION BOLIVIANA CONTRA EL CANCER

El Comité Femenino de la Fundación realiza hoy a horas 10:30 una sesión de urgencia en su Secretaría de la Plaza Venezuela.

El Dr. JAIME CHAVARRIA SAAVEDRA, al resultar favorecido con una Beca que otorga CODEX-Bélgica en nuestro país, viajó a Bruselas a proseguir estudios de especialización en Pediatría.

Felicitamos y deseamos éxito al merituado profesional.

PROFESIONAL VIAJA AL EXTERIOR

Se ausenta de nuestro país a Madrid, España la flamante profesional cruceña doctora en Leyes Señorita TERESA QUEVEDO HURTADO. Egresó de la Universidad Boliviana San Francisco Xavier de Chuquisaca, para proseguir curso de especialización, sus padres Emiliano Quevedo S. y Sara de Quevedo, le desean éxito y brillante culminación en su carrera profesional.

HOY CINES TV

TELEVISION BOLIVIANA

PROGRAMACION DEL DIA LUNES 16 DE SETIEMBRE DE 1974

18.45 LA ESPADA INVENCIBLE
19.10 CARTA DE ESPAÑA
19.23 HUCKLEBERRY HOUND
19.49 MI BELLA GENIO
20.19 DEPORTIVO 7
20.36 TELENOTICIOSO BOLIVIANO
21.06 UN PASO AL MAS ALLA
21.37 OJO DE LA CERRADURA
22.02 SOMBRAS TENEBROSAS
22.27 CIERRE EMISION

MONJE CAMPERO Tel. 23333

Matinée, tanda y noche EL BEBE QUE NOS DEJO LA CIGUEÑA Matinée 9.00 y 5.50 tanda y noche 11.00 y 6.00.

16 DE JULIO Tel. 22191

Por largo metraje horario especial Primera función Hs. 15.15 Segunda función Hs. 19.00 HELLO DOLLY y Noticiero Espejo de Alemania y mundial de Fútbol. 12.00 y 15.00.

IMPERIO Tel. 40451

Matinée y tanda (dobles) SHANGO LA PISTOLA INFALIBLE y BUEN FUNERAL AMIGOS PAGA SARTANA noche doble EL MUNDO INTIMO DE LA MUJER y SHANGO LA PISTOLA INFALIBLE Matinée 5.00 y 3.50 tanda y noche 5.50 y 4.00.

LUX Tel. 62960

Matinée doble LA MARCHA A ZACATECAS y ALERTA ALTA TENSION tanda y noche doble LA MARCHA A ZACATECAS y EL PODER DEL SEXO Matinée, tanda y noche 3.60 y 3.10.

MEXICO Tel. 26867

Matinée, tanda y noche doble SANTO CONTRA LA HIJA DE FRANKESTEIN y LOS CACOS Matinée 5.00 y 4.00 tanda y noche 5.50 y 4.50.

MURILLO Tel. 52647

Matinée doble SHAFT BORRASCA MORTAL y SI SE CALLA EL CANTOR tanda y noche SHAFT BORRASCA MORTAL y NUNCA ME VAN A CREER (mayores de 21 años) Matinée 5.00 y 3.50 tanda y noche 5.50 y 4.00.

TESLA Tel. 53803

Festival del Cine Mejicano Matinée, tanda y noche MECANICA NACIONAL Matinée 9.00 y 7.00 tanda y noche 11.00 y 9.00.

PRINCESA Tel. 51821

Matinée, tanda y noche CUARENTA QUILATES Matinée, tanda y noche 6.00 - 5.00 - 4.00.

CENTER Tel. 22026

Matinée doble LO LLAMABAN JOE TRINIDAD y LOS ATACANTES DEL ALBA. Tanda y noche doble EL MITO Y EL SEXO y TENTACION Matinée 4.10 y 3.60 tanda y noche 5.20 y 4.10.

ROXY

Matinée, tanda y noche doble LA BALADA DE DJANGO y LA BOXEADORA INFERNAL Matinée 5.00 tanda y noche 5.50.

PARIS Tel. 29704

Matinée, tanda y noche BALADA PARA UN MOCHILERO Matinée, tanda y noche 7.00.

BOLIVAR Tel. 23651

Matinée GOLIATH CONTRA EL DRAGON tanda y noche VIAJE HACIA EL DELIRIO.

LA PAZ Tel. 53842

Matinée, tanda y noche LOS COLOSOS DEL VOLANTE Noticioso El Mundo al Instante Matinée 7.00 y 9.00 tanda y noche 9.00 y 11.00.

MIRAFLORES Tel. 53159

Matinée, tanda y noche doble LA NAVAJA CHINA y WOOD STOK Matinée 5.00 tanda y noche 5.50.

ESMERALDA Tel. 52454

Matinée y tanda dobles SANTO VS. LOS CAZADORES DE CABEZAS noche SANTO VS. LOS CAZADORES DE CABEZAS y LAS CHICAS MALAS DEL PADRE MENDEZ (prohibida menores de 21 años) Matinée 5.00 tanda y noche 5.50.

UNIVERSO Tel. 42660

Matinée, tanda y noche CLEOPATRA JONES Matinée 9.00 y 7.00 tanda y noche 11.00 y 9.00.

6 DE AGOSTO Tel. 23829

Matinée, tanda y noche (para mayores de 18 años) UN SUPERMACHO LLAMADO BESTIA Actualidades Mundiales Nº. 34 Matinée 7.00 y 9.00 tanda y noche 9.00 y 11.00.

ABAROA Tel. 50252

Matinée, tanda y noche EL MUNDO DE LOS AVENTUREROS y DIBUJOS ANIMADOS Matinée 5.00 y 3.50 tanda y noche 5.50 y 4.00.

NOBEL Tel. 57387

Matinée Y DIOS LE DIJO A CAIN tanda y noche ASPERO INTERLUDIO (censura para 21 años) Matinée, tanda y noche 6.00.

SCALA Tel. 23535

Matinée, tanda y noche CORRUPCION EN LA CARCEL Noticioso El Mundo al Instante Matinée 7.00 y 9.00 tanda y noche 9.00 y 11.00.

¡SACUDE...¡ATRAPA...¡ELECTRIZA...!

El mundo prohibido de un fotógrafo y sus modelos!

La obra maestra de H. G. Clouzot

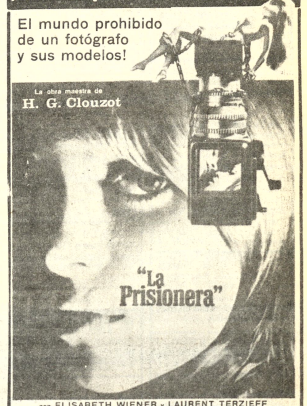

"La Prisionera"

con ELISABETH WIENER y LAURENT TERZIEFF
TECHNICOLOR - TECHNISCOPE

ES OTRO IMPACTO DE INCOFISA Ltda.

PRONTO IMPRESIONANTE ESTRENO Cine SCALA

VETERINARIA "SAN ROQUE"

Tiene a bien participar a su distinguida clientela el viaje a Europa de su Gerente Técnico DOCTOR ARTURO LIZARRAGA M., su digna esposa e hija., el personal de Veterinaria San Roque les desea una grata estada y un feliz retorno

AVISO

Empresa minera precisa persona con amplios conocimientos en cocina, para atención Rancho Staff, en campamento.
Se paga buen sueldo
Dirigirse a Casilla Nº 628 - Oruro y Casilla 474 La Paz.

APARTAMENTO AMOBLADO

Necesito apartamento amoblado con calefón, dos o tres dormitorios y dependencias para empleada. Sitio céntrico. Llamar horas oficina 21120, Sr. Carmelo.

Salve su HIGADO con AMANCAY HEPATICO

Descongestiona el hígado, disuelve los cólicos biliares y limpia las manchas de la cara.

Venta en farmacias

Quiere Ud.! un rostro sin ESPINILLOS BARROS O ACNE?...

ACNESTROL es la solución!, que cuidará la belleza de su rostro.

Contra el ACNE y la SEBORREA

adquiera en su FARMACIA

Distribuidores Exclusivos para Bolivia "ANDIN LTDA." La Paz telf 43084 casilla 6127

TODOS SE JUEGAN LA VIDA en el "JUEGO DE LA MUERTE"

¿Quién la mató?

RAQUEL WELCH
DYAN CANNON
RICHARD BENJAMIN
JAMES COBURN
JOAN HACKETT

EL FIN DE SHEILA

Music by Billy Goldenberg "FRIENDS" Sung by Bette Midler - Executive Producer STANLEY O'TOOLE - Written by STEPHEN SONDHEIM and ANTHONY PERKINS - Produced and Directed by HERBERT ROSS - Technicolor® Celebrating Warner Bros. 50th Anniversary

A Warner Communications Company

YA VIENE... paceños, estén atentos !!

FESTIVAL DEL CINE MEXICANO

manolo fábregas lucha villa héctor suárez sara garcía

Ricos y pobres, pudientes y oprimidos todos somos piezas de la "mecánica nacional"

mecánica nacional

pancho córdova alma muriel gloria marín estelita invitada!

la presentación cinematográfica de fabiola falcón

alejandro ciangherotti jr. fabián luis manuel pelayo maritza olivares

actuaciones especiales de fernando casanova pili hayona carlos piñar

camarógrafo alex phillips y. asistente director arquitecta y libro cinematográfico luis alcoriza

productor ejecutivo jaime jofre una producción de tierra mexicana

HOY UNICO DIA CINE TESLA MAYORES DE 18 AÑOS

PELMEX

MUY PRONTO EN BOLIVIA ALGUNAS DE LAS GIGANTES SUPERPRODUCCIONES DEL "NUEVO" CINE AZTECA

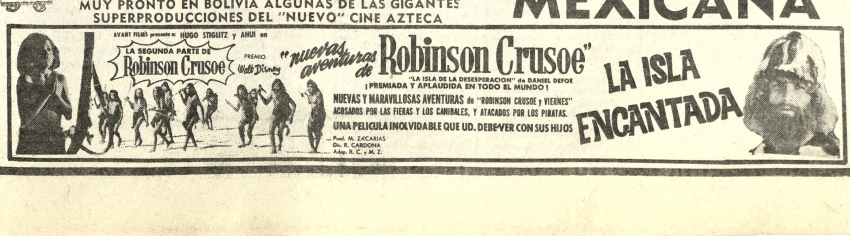

AVANT FILMS presenta a HUGO STIGLITZ y ANUI en LA SEGUNDA PARTE DE Robinson Crusoe

PREMIO Walt Disney

"nuevas aventuras de Robinson Crusoe"

"LA ISLA DE LA DESESPERACION" de DANIEL DEFOE ¡PREMIADA Y APLAUDIDA EN TODO EL MUNDO!

NUEVAS Y MARAVILLOSAS AVENTURAS de "ROBINSON CRUSOE Y VIERNES" ACOSADOS POR LAS FIERAS Y LOS CANIBALES, Y ATACADOS POR LOS PIRATAS.

UNA PELICULA INOLVIDABLE QUE UD. DEBE VER CON SUS HIJOS

LA ISLA ENCANTADA

PRESENTE EN LA CELEBRACION DEL ANIVERSARIO DE LA REPUBLICA

MEXICANA

EL CASTILLO DE LA PUREZA

una producción de estudios churubusco

claudio brook rita macedo arturo beristain diana

AVISOS ECONOMICOS

Casas

SE VENDE Casa y terreno en Villa Copacabana calle José María Valdivia N°. 40 teléfono 60812 (14-15/51494)

CASA Preciso en alquiler familia reducida preferentemente Irpavi Referencias teléfono 82848.

ANTICRETICO, casita junta Avenida Illimani No. 1680. Referencias la misma $bs. 80.000 (12-16/51351)

ANTICRETICO ECONOMICO, ofrezco casita junta 3 dormitorios, dependencias, teléfono y patio. Final Yanacocha 1a. cuadra Manzaneda. Referencias teléfono 22798. (R)

ORURO Vendemos casa de renta zona comercial 6 de Octubre Ayacucho. Ref.: Oruro, teléfono 51438. La Paz, casilla 806. Cochabamba teléfono 7528. Santa Cruz casilla 2069. (7-17/8477).

VENDO CASA Alto Sopocachi Méndez Pelayo N°. 7 final (Lado estanque agua) Piezas amplias, completamente nueva. Referencias misma casa o calle Alberto Ostria parada trufi N°. 5 callejón Sr. Antezana. (R).

LUBRAVE Pérez Velasco 775. Recibimos en consignación venta casas, terrenos, anticrético, alquileres, vehículos, negocios. (15-16).

NECESITO ANTICRETICO Casa junta, tres dormitorios garaje, por Calacoto. Irpavi, San Miguel, Obrajes, San Jorge, o Sopocachi. Pago al contado pesos o dólares efectivo. Ofertas a teléfonos 27947 y 21862. (15-17/51470).

CASAS Terrenos departamentos, Una, dos departamentos Obrajes calle 10, venta dos terrenos 20$ y 250 mts. Alto Obrajes venta departamento horizontal, edificio Ingavi venta, teléfono 23720 Yanacocha 448. 3er. piso, oficina 38. (15-16).

CASA Departamentos terrenos necesitamos para compra, alquiler, o anticrético cualquier zona. Teléfono 23720 Yanacocha 448, 3er. piso, oficina 38. (15-16).

CARVAJAL Yanacocha 448. Vende casas, Obrajes dos departamentos confortables, nuevo por estrenar entrega inmediata. (15-16).

CARVAJAL Yanacocha 448. Vende casas, calle Panamá departamento completo. Collasuyo cerca Cementerio. Alto La Paz, distintas Villas facilidades. (15-16).

CALLE Chirinos cerca Parque Uyuni vacía ocasión. Villa Fátima alto Beni cerca Plaza Villarroel vacía o anticrético. (15-16).

COMERCIAL "ALAS" GALERIA LUZ. Tel. 29734.- Vende casa tres dormitorios, dependencias, Avenida Ejército.

CARVAJAL Yanacocha 448.- Vende casas. Almirante Grau tres departamentos, excelente ubicación o por departamentos, reconoce anticréticos.

COMERCIAL "ALAS" GALERIA LUZ. Tel. 29734.- Vende casa tres dormitorios, amplia recepción, dependencias, garaje. Miraflores.

LUBRAVE Pérez Velasco 775 Casa Venta Avenida Quintanilla Zuazo (15-16).

CARVAJAL Yanacocha Tel. 54862.- Vende casas Sajama dos departamentos, vacía, facilidades. Casa Barrio Petrolero "EL TEJAR" vacía. Villa Fátima distintas sumas facilidades. (15-16).

CARVAJAL Yanacocha 448.- Vende casas Obrajes cerca casa Olguín sobre misma Av. departamento confortable, garaje, jardín dependencias, (Av. Libertador) ocasión.

CARVAJAL Yanacocha 448. Tel. 54862.- Vende casa Av. Kennedy entrega vacía, lugar comercial, cerca Estación, ocasión. (15-16).

CARVAJAL Yanacocha 448.- Tel. 54862.- Vende casa calle Estenssoro cerca calle Bolívar. Casa Bosque Bolognia vacía. Villa Armonía. Uchumayo vacía. Vino Tinto 7.000. (15-16).

CARVAJAL Yanacocha 448.- Tel. 54862.- Casa junta mixto calle Guachalla vacía. Departamentos, calle Indaburo entrega inmediata. (16).

ORGANIZACION INTEGRAL, precisa urgente venta, alquiler, anticrético casas terrenos departamentos, garsoniers cualquier zona, Altos Cine Paris Of. 23 teléfono 55068 (16-18/51476)

Teléfonos

CARVAJAL Yanacocha 448.- Teléfono particular instalado calle Rigoberto Paredes. Otro particular venta, Teléfono comercial venta instalado Yanacocha.

LUBRAVE Pérez Velasco 775 Venta teléfono comercial. (15-16).

Restaurant Bares

PENSION FAMILIAR Restaurant "ILLIMANI recibe pensionistas. Atención de desayuno, almuerzo, cena y platos a la carta. Atendido por su propietaria. (R).

CARVAJAL Yanacocha 448. Tienda calle Nicolás Acosta anticrético 8.000 Otra Zoilo Flores anticrético. Tienda Villa Victoria Sorata anticrético 10.000. Tienda Av. Saavedra anticrético 25.000. Otra calle Illampu buen lugar. (15-16).

CARVAJAL Yanacocha 448. Tel. 54862.- Transfiero Bar Quinta cerca Estación Central, Bar pensión Av. Illimani buen lugar. (15-16).

CARVAJAL Yanacocha 448.- Tienda calle Comercio alquilar, tienda calle Díaz Romero alquiler 400. buen lugar. (15-16).

Revistas Libros

OBRAS NACIONALES

CANELAS- Nuevo Derecho Constitucional. MEDRANO - Derecho Penal Sus Bases, Su Actualidad. SANDOVAL - Legislación del Trabajo PACHECO LOMA - Resumen de la Historia de América - 2 tms PACHECO LOMA- El Aforismo Clásico. La Frase Enfática y la Locución Edificante. SUAREZ GASTON- Mallko SUARES CRISTOBAL- Correspondencia Oficial Documentos Oficiales. A la venta en:

GISBERT Y CIA S. A.

Librería - Papelería Editorial
Comercio 1270 - 1280
Casilla 195
La Paz

Tocadiscos TV-Radios

EN VENTA Radio amplificador con pick-up Zenith Americano. Otro pick-up Pionner. Referencias teléfono 40147. (14-16T)

VENDO Radiola Grundig estereo nueva. También receptor Blaupunkt. Calacoto Sánchez Bustamante 389 esquina 10. (15-17/51462).

Ofertas especiales

PAPEL SABANA En resmas vendo. Ref. Tumusla 708 Esq. Av. Buenos Aires. (5-20/T).

PIZARRA Y LAJA Para decoraciones chimeneas, pisos, zócalos, caminos jardines. Laja por camionadas final prolongación Víctor Sanjines 121 teléfono 43131 (14-17/51396)

VENDO FIERRO, para construcciones, diferentes diámetros Larecaja 218, teléfono 64543. (R)

EN VENTA, salón de peinados. Referencias teléfono 53624. (12-15T)

Propiedades Terrenos

VENDEMOS TERRENOS, Alto Obrajes y Sopocachi teléfono 55068 (16-18/51476)

LOTE En Alto Obrajes zona B. Referencias Villa Armonía Parada del 16, calle 2. Domicilio N° 50. (15-16/51467).

CARVAJAL Yanacocha 448.- Vende lote Obrajes calle 4, cerca Avenida buen lugar, lote calle 16 x 202 mts. Arboles frutales, lote Alto La Paz, camino Viacha. (16).

COMPRO TERRENO, en Irpavi, preferentemente primeras calles zona del cerro. Ref. teléfono 82848.

LUBRAVE Pérez Velasco 775. Terrenos venta 1.000 mts. Cota Cota $b. 50.000 Huchumayu Sucre (15-16).

VENDO TERRENO En El Alto zona Villa Bolivar 6.400 m2. teléfono 53497 (14-17/51458)

Departamentos Habitaciones

DEPARTAMENTO, pequeño amoblado con teléfono alquilo a matrimonio solo. Referencias 63641 de 11 a 14 - 18 a 21 horas (15/51480)

NECESITO Pequeño departamento preferible en San Miguel Teléfono 27756 (R)

ALQUILO DOS HABITACIONES. Una grande y otra mediana por 300 $b. Avenida Vásquez No. 500, altura Marmolera casa ploma dos pisos Sr. Rojas (16/51472)

..MATRIMONIO SOLO precisa departamento completo, llamar a teléfono 41366 o 42703 horas de oficina. (R)

CONFORTABLE Habitación en contrato mixto doy a persona sola. Teléfono ducha caliente sol. Referencias 51263. (14-16/51453)

NECESITO Departamento dos dormitorios teléfono 83389 (R)

ALQUILAMOS, oficinas amplias Av. Montes, teléfono 55068 (16-18/51476)

NECESITO Departamento pequeño. Pago hasta $b. 800.oo. Ref. Teléfono 63896. (R).

ANTICRETICO, pequeño departamento independiente céntrico. Teléfono 21907.(12-16T)

COMERCIAL "ALAS" GALERIA LUZ. Tel. 29734.- Alquila departamento cuatro dormitorios, dependencias. Guzmán Rojas, Sopocachi.

PROPIETARIOS DE CASAS O departamentos, si desea alquilar o dar en anticrético pase a COMERCIAL "ALAS" donde será atendido por personal competente y con clientes de reconocida solvencia, garantía. PROPIETARIOS NO PAGAN COMISION. Galería Luz. Teléfono 29734.

CARVAJAL Yanacocha 448. Tel. 54862.- Departamento calle Corrales, entrega vacía inmediata. otros departamentos distintas zonas. (15-16).

CARVAJAL Yanacocha 448. Tel. 54862.- Departamento anticrético Manco Kapac, cerca Estación entrega inmediata. Departamento alquiler, Villa Fátima calle Guanay. Departamento Calama vacía. Casa junta Menendez Pelayo anticrético vacía. (16).

HABITACION Necesi unas habitación en alquiler Preferible en zona central: Ref. Evaristo Valle N° 158. Preguntar por Sra. Angélica (R).

DEPARTAMENTO GRANDE Ofrezco $b. 2.400.oo Ref. Teléfono 21584 o calle Castro N° 1581 Buscar Sr. Escóbar. Preferible en horas de la noche (R).

CARVAJAL Yanacocha 448. Tel. 54862.- Vende lote calle Luis Lara cerca Mercado Rodríguez 1005 mts. divisible. (15-16).

COMERCIAL "ALAS" GALERIA LUZ. Tel. 29734.- Alquila confortable departamento amoblado dos dormitorios, dependencias. Víctor Sanjinés.

COMERCIAL "ALAS" GALERIA LUZ. Tel. 29734.- Alquila departamento amplio cuatro dormitorios, dependencias, Avenida Copacabana. Obrajes.

Orquestas

ORQUESTA Electrónica "CARAVELL" Teléfono 64206. (10-17/51219)

ORQUESTA "LOS PEQUENINOS" Orquesta electrónica, teléfono 50556 - 65343. (4-19/T)

ORQUESTA "COPACABANA" Teléfonos 65955 - 60788 (10 -10 oct/ 51224)

Máquinas

COMPRO Máquinas de coser, escribir, radiola, refrigeradores, acordeones, bicicletas y joyas. Tel. 50572. (R).

COMPRO Toda clase de muebles piano, radiola, radios, máquina coser, escribir, refrigerador, lavadoras, cocina alfombras artículos de casa. Teléfono 22730 (R)

VENDO Máquina automática Heidelberg oficio Referencias calle Bolivar 796 (15-25/51461).

Empleados

NECESITO EMPLEADA Con certificados Presentarse en Edificio Avenida 9°. piso oficina Bolivian Drug en horas de oficina (R).

JOVEN, bachiller desea trabajar en cualquier actividad, llamar teléfono 41920 de horas 15:30 a 18:30. (R)

ORGANIZACION INTEGRAL, necesita urgente, sirvientas, niñeras, cocineras. Presentarse con certificados o garantía personal, altos Cine París Of. 23(16-18/51476)

JOVEN, estudiante de contabilidad desea trabajar como auxiliar en el ramo, llamar al teléfono 24267. (R).

Vehículos

VENDO CAMIONETA "FARGO", una Tonelada. Referencias teléfono 24917 (16-18/T)

TRANSPORTES "ROSS", embalage y mudanzas, alquiler de vehículos, teléfono 57542. San Salvador 1214 esquina Jorge Saénz. (9-9/IX/T.)

Técnicos

REPARAMOS RADIOS TELEVISORES, a domicilio con garantía, teléfono 62529 (16-18/T)

ELECTRICISTA, reparaciones, instalaciones, teléfono 41585 (16-20/51478)

PLOMERO,. Se hacen instalaciones y reparaciones teléfono 54306 (16-17/51473)

PINTOR ALBAÑIL. Teléfono 60208 (16-20/51474)

SE NECESITA Prensista calista. Imprenta horizontes Alto de la Alianza 633. (15-16/51464).

REPARAMOS, televisores radios a DOMICILIO con garantía teléfono 62529(13-15/51387)

PASCUAL Pintor de interiores y exteriores Llamar al teléfono 62307 (5 Sep. al 12 de Oct.).

ELECTRICISTA A DOMICILIO a toda hora teléfono 60484 (14-15/51457)

TECNICO EXTRANJERO Arregla televisores a domicilio teléfono 27801 (11-19/51242)

PLOMERO, se hacen instalaciones y reparaciones. Teléfono 54306. (13-14/51385)

REPARAMOS, radio T.V. Obrajes, teléfono 82033.(13-15/51371)

REPARAMOS, domicilio televisores, combinados stéreo, refrigeradores. Teléfono 51500 Avenida Saavedra 1248. (12-14/51359)

TECNICO EXTRANJERO Repara televisores a domicilio teléfono 25676 (14-17T)

Préstamos Dinero

CAPITALISTAS, necesitamos para préstamos primera hipoteca. Ofrecemos seriedad, garantía y responsabilidad ORGANIZACION INTEGRAL. Teléfono 55068 Casillas 819-7005 (16-18/51476)

CARVAJAL Yanacocha 448. Tel. 54862.- Presto dinero, 5.000 hasta 100.000 Dólares 500, hasta 10.000 Prendarios, Joyas desde 1.000 adelante. Asimismo necesito capitalistas no pagan comisión. (15-16).

LUBRAVE Pérez Velasco 775. Prestamos dinero hipoteca, joyas, también necesitamos dinero. (15-16).

PRESTO DINERO En primera hipoteca, trámites en el día COMERCIAL "ALAS", teléfono 29734.

CARVAJAL, Yanacocha 448 Tel. 54862. Dinero presto desde 5.000 hasta 100.000. Dólares desde 100 y sobre joyas desde 1.000 adelante, asimismo necesito. (13-14)

Varios

PASAPORTES 48 horas extranjeros tramitamos radicatorias La Nacional Colón esquina Ballivián. (15-16).

TITULACION Treintenaria certificado alodial La Nacional Colón esquina Ballivián. (15-16).

VENDO, ropa usada Potosí 1375 4to. piso. (13-16/51376)

HOTEL ATLANTIC Avenida Armentia 521 teléfono 23342. Habitaciones Individuales $b. 20.000 Delegación Convencional. (11 Sep. al 11 Oct.)

TRAMITES MILITARES Libretas, substitutivos, beneméritos, rentas vejez, pensiones, gestiona BENEMERITO DANIEL ARDUZ procurador causas, ex-secretario Tribunal Militar 30 años práctica. Sagárnaga 161, teléfono 57418. Casilla 3807. (15-16/51466).

VENDO GRABADORA "AKAI" y un radio tocadisco "CROWN" calle Cochabamba 150 (16-17/51471)

LUBRAVE Pérez Velasco 775. Hacemos cambio de nombre, renta municipal. (15-16).

BACHILLERES Promoción 74 adelantamos certificados de estudios para título de bachiller. (15-16).

CARNET DE IDENTIDAD 24 horas La Nacional Colón esquina Ballivián (15-16).

"ORQUESTA L.M.", Garantía y calidad. Teléfono 21141 (1619/51477)

PASAPORTES 48 horas La Nacional Colón esquina Ballivián (15-16).

COCHABAMBA

EN COCHABAMBA teléfono 1233 facilita compraventa chalets. (7-17/8478).

COMPRO Presupuestos generales de Bolivia 1950 adelante. Casilla 2515 COCHABAMBA. (15-25/51460).

EN COCHABAMBA VENDO Bonito Chalet nuevo de dos plantas lugar céntrico Av. Aroma entre Siles. Referencias en COCHABAMBA Avenida Siles 6769 (11-15/51234)

RESIDENCIAL MADRID Ofrece habitaciones confortables, a precios módicos, en zona comercial de la Avenida Aroma. Dirección Calle Junín 6723 (al lado de la Flota Continental). R.

Santa Cruz

EN SANTA CRUZ Vendo casa y terreno zona el Trompillo Referencias Guerrilleros Lanza 1004. (14-15/51400)

EN SANTA CRUZ Véndese molino Piedradiamant Dinamarca 500 mm. funcionante motor eléctrico gasolina casi nuevo pesos $bs. 23.000 Santa Cruz 21 de Mayo 379 teléfono 22096. (14-15)

VENDO QUINTA. De 53 hectáreas sobre Kilómetro 40 a Montero dos casas y noria, teléfono 29557- Casilla 1676 SANTA CRUZ (16-21/9516)

EN SANTA CRUZ Vendo ochoó al por mayor. Referencias casilla N°. 1878, teléfono 2-2753 (11-20/2704)

SANTA CRUZ, vendo granja Km. 5 carretera Cochabamba 28 has. Chalet, Cire acondicionado luz, teléfono, agua, propia, dependencias. Hato vacas holandesas. Galpones potreros, pucadora, pasto, tractor pequeño. Referencias teléfono 21330 - 26201. (13-15/9514)

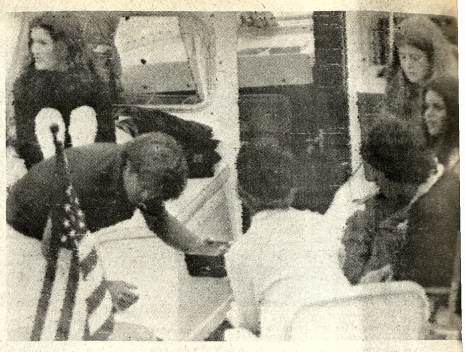

Jackie Onassis.- Newport, Rhode Island 15 (AP).- Jackie Kennedy Onassis, izq., y su hija Caroline, derecha atrás, abordo de la embarcación desde la cual presenciaron hoy la carrera de yates por la Copa América entre Southern Cross, de Australia y Courageous de los Estados Unidos.

MINISTERIO DE EDUCACION Y CULTURA

FORJADORES DE LA EDUCACION Y LA CULTURA, PIENSEN EN NOSOTROS!!!

LA DIRECCION DISTRITAL DE EDUCACION URBANA AL MAGISTERIO PACEÑO

La Dirección Distrital de Educación Urbana de La Paz, llama a la reflexión a los maestros del distrito para que depongan sus actitudes y comprendan más bien que su labor de educadores tiene marco de nobleza y patriotismo.

Los maestros debemos brindar una educación que garantice a los niños y a los jóvenes, quiénes tienen depositada la esperanza en nosotros: los educadores, y por encima de todo debe estar la preparación de esta niñez y juventud que encarnan el futuro de nuestra Patria, si hoy son los niños y los jóvenes, quienes merecen todo el respeto y la consideración para quienes dirigimos la enseñanza en las aulas; mañana serán ellos los conductores de la Patria misma.

Quienes pierden con paros o huelgas? Quienes se hallan frustrados en su cariño hacia su escuela o colegio? Qué se puede esperar de estos jóvenes si no son preparados convenientemente en las escuelas y colegios?

Los que pierden son los niños o los jóvenes. Ellos son los que en sus tiernos años hallan estas frustraciones, y a veces, no pueden ser borradas a lo largo de toda su existencia.

Los niños y los jóvenes encarnan la esperanza para Bolivia, pero los maestros tenemos la alta misión de prepararlos, ofrecerles un año completo de estudios. Si todos los sectores laborales cuidan de su materia prima de trabajo, nosotros: los maestros, con mayor razón debemos cuidad del ser humano, cuya formación está en nuestras manos y está solo depende de nosotros.

Los padres de familia nos confían a nosotros los maestros para la modelación de sus hijos a través de la escuela y el colegio y nosotros como verdaderos educadores debemos responder a esa confianza depositada por quienes quieren que hagamos de sus hijos, verdaderos ciudadanos del mañana.

No hay ningún problema pendiente de los maestros con el Ministerio de Educación y Cultura, Por tanto, las diferencias existentes de los maestros pueden ser superadas por el diálogo constructivo, de la misma profesión y hablamos el mismo idioma y considero que no hay cuestiones insuperables; pero esta solución tiene que ser sin perjudicar a los niños ni a los jóvenes Qué culpa tienen? Con toda seguridad: ninguna.

Llama a la honda reflexión de los estimados y respetados colegas del Distrito, que por encima de todo, está la noble misión de enseñar y educar al tesoro de los pueblos; la niñez y juventud Bolivianas y por esto pido que el diálogo sea el medio de comprensión para superar algunas desintelegencias surgidas.

La Paz, 13 de septiembre de 1974

Prof. Gerardo Rojas Luna
Director Distrital de Educación Urbana

DEPARTAMENTO DE RELACIONES PUBLICAS Y PRENSA

CONSEJO NACIONAL DE VIVIENDA MINERA

ATENCION PROPIETARIOS DE TERRENOS DE "EL ALTO DE LA PAZ"

El Consejo Nacional de Vivienda Minera, hace saber que en los terrenos de propiedad de la Cooperativa "Santa Clara" y "1ro. de Mayo" del Distrito Minero de Colquiri, ubicados en la ex-Comunidad de Charapaqui "Villa Bolívar" del El Alto de La Paz, adquiridos de Fortunato Casas, quién a su vez compró de Miguel Choque, el manzano 259 con una superficie de 6.400 m2, registrado en Derechos Reales, bajo la Partida No. 1014, del Libro 40 de 1972, construirá viviendas de interés social en dichos terrenos, por lo que cita y emplaza a las personas que se creyeren tener algún derecho sobre los mismos, apersonarse a la Dirección Ejecutiva del Consejo, munidos de sus respectivos títulos, a objeto de preveer ulteriores conflictos en el término de 15 días.

La Paz, septiembre 13, 1974

DIRECCION EJECUTIVA

AGENDA

PRESENCIA Av. Mariscal Santa Cruz - Edif. Esperanza **CENTRAL:** Tel. 40000 - 41120 y 52186 **GERENCIA:** Tel. 52172. **PUBLICIDAD:** Tel. 52178 **REDACCION:** Tel. 51998. Casilla 1455. Cable Cajón Postal 3270.

FARMACIAS DE TURNO

DEL 14 AL 21 DE SEPTIEMBRE

Boliviana, Dra. Carmela Llanos, Ayacucho No. 394 -22292; San Juan de Dios, Dra. Amalia de Novillo, Av. Pando No. 206- 22131, La Salvadora, Dra. Dayni Seleya, Sagárnaga No. 376- 23865; La Salud, Dra. Fanny Zamurano, Tumusla No. 613.- El Prado, Dra. Alcira de Diller, Av. 16 de Julio 1898- 20711; San Cristóbal, Dra. Susana Vargas, Av. Tejada Sorzano No. 106.; La Segura, Dr. Alejandro Susa, Av. Saavedra 2198.

FARMACIAS DE TURNO PERMANENTE

OBRAJES, Plaza Franz Tamayo Tel. 82081- Obrajes.- **SAN CARLOS,** Av. Republica 26 Tel. 20222 Villa Victoria.- **VERA CRUZ,** Av. Antofagasta 2do. 100 Tel. 59107. Alto de La Paz.- **CRISTO REY,** General Lanza 2110 Tel. 27534 Sopocachi Alto.

TELEFONOS DE URGENCIA

BOMBEROS 119.- **ASISTENCIA PUBLICA** 118-22117.- **RADIO PATRULLA** 110.- **TRANSITO** 30146.- **SAMAPA** 26928-26568.- **ENERGIA** 54357. **TELEFONOS (RECLAMOS)** 113.- **INFORMACIONES** 106.- **SERVICIO INTERIOR** 20402-03.- **LARGA DISTANCIA-EXTERIOR** 55907-09.- **INAASANA** 56033-35310.

FLOTAS

TRANS-SERVICE LTDA, Alto de la Alianza N°. 757 Tel. 43154.- **TRANSPORTES "EL CHAPACO"** Chuquiaca 568 Tel. 46256.- **TRANSPORTES UNIVERSO,** Av. Montes 638 Tel. 42631.- **TRANSPORTES SAMA,** Murillo esq. Graneros Tel. 28462.- **TRANSPORTES PULLMAN BOLIVIA.-** Plaza Alonso de Mendoza, teléfonos 53854- 25893.- 28981.- **CONTINENTAL,** Av. Montes 675 Tel. 23961.- **COPACABANA,** Av. Montes 620 Tel. 20477- 40461.- **LAURO,** Av. Camacho 1223 Tel. 27677.- **TRANSPORTES PILCOMAYO,** Figueroa esq. Thaulta Tel. 28854.- **ALIANCA,** Av. Montes 790 Tel. 26375.- **URUS,** Av. Bozo 194 Tel. 50793.- **TRANSPORTES SAN CRISTOBAL,** Plaza Alexander 190 Tel. 27775.- **FLOTA YUNGUEÑA,** calle Crevaux No. 1577 Tel. 43001.- **TRANSPORTES TARIJA,** Tiquina 37 Tel. 28911.- **TRANSPORTES VICTORIA,** Emilio Calderón 582 (Gran Poder) Tel. 56396.- **TRANSPORTES ABAROA,** Plaza Alonso de Mendoza 280 Tel. 21706.- **MICROBUSES KIRQUINCHO,** Bozo 108 Tel. 24612.- **TRANSPORTES MOTO MENDEZ.-** Chuquisaca 626 Tel. 29651.- **TRANSPORTES TUNARI,** calle Bozo No. 106 Tel. 40375.- **TRANSPORTES MANCO KAPAC,** calle Tumusla 320 (Hotel Tumusla).- **"TORADO ORIENTE",** Pullman de lujo calle Bozo 106 Tel. 40372.- **TRANSPORTES RIVEROS, (a Copacabana)** Av. Montes 660 Tel. 20884.- **EXPRESO PANAMERICANO LTDA.,** Servicio: Potosí- Sucre- Villazón. Dirección calle Bozo No. 167 teléfono 20803.

EMPRESAS AEREAS

LLOYD AEREO BOLIVIANO, Tels. 54649- 53132- 55769- 51135- 51163- 59053.- **LUFTHANSA,** Tels. 20383- 25780- 50499- 50608.- **AEROPUERTO,** Tel. 59131.- **AEROLINEAS ARGENTINAS,** Tel. 50782.- **AVIANCA,** Tels. 42909- 40883.- **AIR FRANCE,** Tel. 51740.- **LAN,** Tel. 28536.- **KLM,** Tel. 42965.- **SWISSAIR,** Tel. 28924.- **PANAM,** Tels. 54117- 61063.- **BOA,** Tel. 26387.- **VARIG,** Tel. 21456.- **ECUATORIANA,** Tel. 54472.- **IBERIA,** Tels. 20270- 24378.- **ALITALIA,** Tel. 23494.- **B.O.A.C.,** Tel. 53541.- **CANADIAN PACIFIC,** Tel. 53541.- **SOUTH AFRICAN AIRLINES,** Tel. 53541.- **BRITISH- CALEDONIAN,** Tel. 53541.

BRANIFF INTERNATIONAL

VENTAS-INFORMES, Tels. 21100- 21125.- **AEROPUERTO,** Tel. 59303.- **FARGA,** Tels. 59525- 59013.- **ESTACION CENTRAL,** Tels. 52510- 53410.- **ESTACION GUAQUI,** Tel. 868.